EL ADELANTADO DE SEGOVIA

TELEFONOS: Redcón. y Admón. 2025 Dirección 1750 Imprenta: 2299 — DIARIO DE LA TARDE FUNDADO EN 1901 POR DON RUFINO CANO DE RUEDA — DIRECCIONES: San Agustín 7 Apartado n.º 11

AÑO LX.—Número 18.602 — Lunes 23 de Mayo de 1960 — Precio del ejemplar: 1,20 pesetas

Depósito Legal SG. 7-1958

El Caudillo recibió al ministro del Ejército acompañado de la junta de gobierno de la Hermandad de Alféreces Provisionales de BARCELONA

Seguid siendo-les dijo el Jefe del Estado- los adelantados en la conservación de las esencias patrias y del espíritu del Movimiento

Otras audiencias de Su Excelencia en el Palacio de Pedralbes

Barcelona, 23.—Su Excelencia el Jefe del Estado ha recibido en audiencia militar en el palacio de Pedralbes a los siguientes señores:

Ministro del Ejército don Antonio Barroso Sánchez-Guerra, acompañado de la Junta de Gobierno de la Hermandad Provincial de Alféreces Provisionales.

Teniente general don Pablo Martín Alonso, capitán general de la cuarta región militar.

Teniente general don Manuel Coco Rodríguez, en situación de reserva.

General de división don Angel González de Mendoza y Dorvier, subinspector de la cuarta región militar y gobernador militar de Barcelona.

General de división don Rogelio Puig Jiménez, jefe de la división número 41 y gobernador militar de Gerona.

General de brigada don Sabas Navarro Brinsdon, gobernador militar de Tarrasa.

General de brigada don José Montesinos Espartero y Aberly, jefe de Estado Mayor de la cuarta región militar.

General de brigada don José Ingoyen Torres, honorífico de Infantería de Barcelona.

Coronel auditor don Enrique de Querol Durán, Auditoría de la cuarta región militar.

Coronel de Infantería don Armando Sánchez Fuensanta, segundo grupo Gobierno Militar de Barcelona.

Coronel de Artillería don José del Monte Mir, regimiento de Artillería número 44.

Coronel de Artillería don Aureo Perote Martínez, director de la Maestranza, Parque de Artillería de la cuarta región militar.

Coronel de Artillería don Alberto Meca Motilla, regimiento de Artillería número 72.

Coronel de Artillería don Manuel Pardo Ochoa, regimiento de Artillería número 7.

Coronel de Ingenieros don Francisco Delgado Piñar, regimiento de Zapadores Fortaleza número 1.

Coronel de Artillería don Eduardo Ufer y García de la Concha, regimiento de Artillería número 62.

Coronel de Intendencia don Eduardo Delgado Porras, agrupación de Intendencia número 4.

Coronel médico don Fernando López Tomasety, director del Hospital Militar de Barcelona.

Coronel de Ingenieros don José Espada Cruz, regimiento de Cazadores número 4.

Coronel Guardia Civil don Eduardo Coma Añino, 32 tercio.

Coronel médico don Manuel Aranda de Rojas, cuarta agrupación de Sanidad.

Coronel auditor don Ricardo Muñoz Garcón, disponible en la cuarta región militar, a las órdenes del señor ministro.

Capitán interventor don José García Valenzuela Sánchez, comisario de Guerra de la cuarta región militar, acompañado de su madre, doña Eduvigis Sánchez, viuda de García-Valenzuela.—Cifra.

PALABRAS DEL CAUDILLO

En la audiencia concedida por el Jefe del Estado al ministro del Ejército acompañado de la Junta de la Hermandad de Alféreces Provisionales de Barcelona, el Caudillo pronunció las siguientes palabras:

«Mucho agradezco esta ocasión que me ofrecéis de haber podido saludaros, estrechar vuestra mano y ver cómo mantenéis el espíritu de aquellos días gloriosos de nuestra victoria.

Constituisteis el nervio de aquella victoria los que a las órdenes de vuestros jefes encuadrasteis aquellas jornadas maravillosas con las que comenzó el resurgir de nuestra Patria.

Hoy, integrados en las actividades civiles la mayoría de vosotros, seguís siendo los adelantados en la conservación de las esencias patrias y del espíritu del Movimiento.

Os agradezco esa inteligente colaboración, que en los distintos estratos sociales seguís manteniendo, os deseo mil felicidades y que podáis transmitir a vuestros hijos y a las generaciones que nos sucedan el espíritu de la gran generación de la victoria. Muchas gracias a todos, señores.» (Aplausos.)—Cifra.

Una serie de olas sísmicas, efecto del terremoto de Chile se abaten sobre las islas Hawaii

Numerosos heridos, tiendas y almacenes destrozados por la inundación y automóviles arrojados contra los edificios en la ciudad portuaria de Hilo

En Chile han sido numerosas las poblaciones afectadas

Honolulú, 23.—Una serie de olas sísmicas provocadas por el terremoto que ha afectado a Chile, se abatieron sobre las islas Hawaii, a primera hora de hoy, y la Policía ha informado que «se han producido muchos heridos en la ciudad portuaria de Hilo».

Un testigo presencial de esta catástrofe dijo que la tercera ola hizo que el agua anegase la parte baja de Hilo destrozando tiendas y almacenes y estrellando a los automóviles contra los edificios.

La ciudad quedó sin suministro de energía eléctrica, a las 2,30 (hora local).

Valdivia, afectada también por el seismo

Santiago de Chile, 23.—El 4 por ciento de los edificios de Valdivia, situada a unos 560 kilómetros al sur de Concepción, han sufrido las consecuencias del nuevo terremoto que se ha dejado sentir en aquella zona. Se informa que por lo menos ha habido ocho muertos y docenas de heridos.

Una marea con olas hasta de tres metros azota la costa en la región de Lebu.

El Ministerio del Interior anuncia que unas seis personas han resultado muertas y otras ocho gravemente heridas en Osorno, a unos 65 kilómetros al sur de esta capital.

El transporte naval «Presidente Pinto» se dispone a zarpar esta noche desde Valparaíso con rumbo a Talcahuano, cerca de Concepción, con medicinas, alimentos y ropas para las víctimas de aquella región.

Se confirma oficialmente que la región que más ha sufrido la violencia del nuevo movimiento sísmico se encuentra localizada entre Angel, a 120 kilómetros al SE. de Concepción, y la isla Chiloe.—Efe.

GIGANTESCAS OLAS EN LA COSTA

Santiago de Chile, 23.—Una nueva serie de temblores de tierra ha provocado gigantescas olas que destruyeron o causaron daños de grave importancia en localidades costeras situadas a lo largo de 800 kilómetros, ha sido confirmado oficialmente.

Veintiséis personas han resultado muertas y 30 más, heridas.—Efe.

NUMEROSAS LOCALIDADES AFECTADAS

Santiago de Chile, 23.—A causa de los temblores de tierra registrados en el país durante las últimas 48 horas, el número de muertos se eleva a 55 y a 1.000 el de heridos, de los cuales 180 se hallan en estado grave. Fuentes oficiales indican que 99 personas han desaparecido en Ancud, ciudad portuaria de la isla de Chiloe.

Oficialmente se informa que todas las localidades situadas entre los paralelos 36 y 44 han sido afectadas por los movimientos sísmicos, incluídas Talcahuanco, en Concepción; Coronel Lebu, Valdivia, Correl Maullín, Puerto Mont, Ancud, Castro y Achao.

BARCOS LANZADOS A TIERRA

El almirante Manuel Quintana, jefe de la Marina chilena, ha declarado que Talcahuanco fue azotado por gigantescas olas provocadas por un maremoto. Dos barcos fueron lanzados a tierra.—Efe.

TERREMOTO EN VILLE (FRANCIA)

Estrasburgo (Francia), 23.—Un ligero temblor de tierra se ha producido en las primeras horas de hoy, en la localidad francesa de Ville, el cual ha sido registrado en los aparatos del Instituto de Física de Estrasburgo.—Efe.

LOS SEISMOS, REGISTRADOS EN TOLEDO

Toledo, 23.—Comunica el Observatorio Geofísico que ayer continuaron registrándose réplicas del seísmo de Concepción (Chile).

Fue especialmente violenta la registrada a las 19 horas 25 minutos 46 segundos, hora de Greenwich, que alcanzó amplitudes muy superiores a las del primer seísmo del día anterior. Cifra.

SENTIDO TAMBIEN EN ARGENTINA

Buenos Aires, 23.—Algunas localidades argentinas de la costa del Atlántico han sentido los efectos de los temblores de tierra registrados en Chile. Buenos Aires se encuentra a unos 1.200 kilómetros de Concepción. Efe.

El Consejo de Seguridad de la O. N. U. estudiará esta noche las acusaciones soviéticas contra ESTADOS UNIDOS

Por el incidente del avión U-2

Sede de las Naciones Unidas (Nueva York), 23.—El Consejo de Seguridad de la O. N. U. se reunirá a las 20 de la noche (hora española) de hoy lunes, bajo la presidencia de sir Claude Chrea, de Ceilán, para iniciar el debate en torno a las acusaciones soviéticas contra los Estados Unidos, por supuesta agresión, al enviar un avión de reconocimiento militar sobre la Unión Soviética.

Andrei Gromyko, ministro ruso de Asuntos Exteriores, será el portavoz de la delegación de su país. Efe.

Argentina conmemora el 150 aniversario de su independencia

En tribuna especial, presenciaron los actos los miembros de la Misión española

Buenos Aires, 23.—Han comenzado hoy con gran solemnidad los actos oficiales conmemorativos del 150 aniversario de la Independencia argentina. Un espléndido día soleado contribuyó a que la plaza de Mayo presentase un aspecto fantástico de colorido, por la diversidad de los uniformes de los distintos países representados.

Cuando el presidente Arturo Frondizi, apareció en la balconada del histórico cabildo donde el 25 de Mayo de 1810 se constituyó el primer Gobierno argentino, presidido por el brigadier Cornelio Saavedra, fue objeto de calurosos aplausos por parte de la multitud.

Frondizi pronunció un discurso que fue transmitido por radio y televisión a todo el país y en el curso del mismo destacó el orgullo hispánico de epopeya y tradición que tiene la Argentina.

La Misión española

La Misión española, presidida por el ministro de Marina español, almirante Abárzuza, con el embajador español y el general Héctor Solanas Pacheco, ocuparon una tribuna especial, mientras los cadetes españoles de la Escuela Naval y de las Academias Militares formaban con bandera, presentando armas en un puesto de honor.

Finalizado el discurso del Presidente, todas las misiones se trasladaron a los palcos colocados frente a la Casa Rosada, para presenciar el magnífico desfile. En la plaza de Mayo, adornada profusamente con banderas argentinas, centenares de alumnos de las escuelas primarias agitaban banderitas con los colores nacionales. La misión española ocupó uno de los preferentes.

APLAUSOS A LOS CADETES ESPAÑOLES

En el curso del desfile fueron muy aplaudidos por el numeroso público los cadetes españoles que desfilaron con su tradicional marcialidad y gallardía.

Después del desfile, el Club Español ofreció un almuerzo en honor del ministro de Marina de España, y de los demás miembros de la Misión Especial española, asistiendo a dicho almuerzo más de trescientos comensales.

Al final de la comida, el presidente del Club, León Gentico, pronunció unas palabras para ofrecer su homenaje al ministro español y a sus ocupantes. Habló a continuación el académico Carlos Alberto Pueyredón, descendiente de los héroes de la independencia, diciendo que lo que en realidad se festejaba era la gloria de la sangre, la religión y la cultura españolas.

PALABRAS DEL MINISTRO

Finalmente, el almirante Abárzuza, después de dirigir un saludo a las personalidades argentinas que honraban el acto y a los socios y representaciones españolas, hizo una breve historia del auge adquirido por España desde el advenimiento del Jefe del Estado al poder, dando lectura a un cablegrama que le dirigía el General Franco, de adhesión a las festividades argentinas.—Efe.

EL MINISTRO ESPAÑOL SE ENTREVISTA CON SU COLEGA ARGENTINO

Buenos Aires, 23.—El ministro de Marina de España, almirante F. Felipe Abarzuza y Olive, en una entrevista mantenida con su colega argentino, contraalmirante Gastón Clement, hizo una proposición para plasmar en un símbolo material la íntima compenetración y compañerismo de las armas de las dos naciones.

El ministro español recordó que en la Escuela Naval española, el número uno de la promoción que recibe el despacho de alférez de navío, se le otorga la Cruz del Mérito Naval con distintivo blanco. El almirante Abarzuza propuso que se premie del mismo modo al guardiamarina de la Escuela Naval argentina, que, al ser promovido a oficial, reuna análogas condiciones, ofreciéndole todos los años un sable de honor.

El ministro argentino aceptó la honrosa propuesta. La distinción será otorgada por la Marina de España.

Por otra parte, en la Embajada de España se celebró una recepción en honor del ministro de Marina argentino, recepción que ffue ofrecida por no, recepción que fue ofrecida por

Participaron en la misma más de 300 personalidades de los dos países, entre las que se encontraban representantes de las fuerzas armadas de Argentina y España.—Efe.

Toma de posesión del nuevo secretario general de Sindicatos

Madrid, 23.—El ministro secretario general del Movimiento y delegado nacional de Sindicatos, don José Solís Ruiz, ha dado posesión de sus cargos a los nuevos secretario general de la Organización Sindical, don Francisco Jiménez Torres, y jefe de la Obra Sindical de Cooperación y secretario de la Junta Nacional de Hermandades, don José Poveda Murcia.

A los actos asistieron, también, el ministro de la Vivienda, señor Sánchez Arjona; el vicesecretario general del Movimiento, señor Jiménez Millas; subsecretarios de Agricultura, señor Pardo Canalís, y de la Vivienda, señor Tello; director del Instituto de Estudios Agrosociales, señor Lamo de Espinosa; jefes y secretarios de los Sindicatos nacionales, vicesecretarios y altos cargos de la Delegación Nacional de Sindicatos.

HOMENAJE DE DESPEDIDA a don Licinio de la Fuente, en Cáceres

Gobernador civil de aquella provincia, cinco años, pasa ahora a desempeñar el cargo de delegado general del Instituto Nacional de Previsión

Cáceres, 23.—En el cine Capitol se celebró un acto de homenaje y despedida a don Licinio de la Fuente y de la Fuente, que ha sido durante cinco años gobernador civil de la provincia y ahora ha sido designado delegado general del Instituto Nacional de Previsión.

Al acto se sumaron representaciones de todos los puelos de la provincia, concentrándose una gran multitud ante el edificio del Gobierno Civil, saliendo al balcón el señor De la Fuente para saludarles.

En el acto de homenaje se encontraban presentes todas las autoridades provinciales y de la capital, viéndose el recinto del cine y alrededores lleno de personas. En representación del ministro secretario general del Movimiento, presidió el delegado nacional de Organizaciones señor Fernández Galar. Hicieron uso de la palabra el subjefe provincial del Movimiento, señor Ordóñez Claro; presidente de la Diputación, señor Murillo Iglesias, y el delegado nacional de Organizaciones, señor Fernández Galar, quienes resaltaron los méritos contraídos en todos los aspectos por el señor De la Fuente en los cinco años que estuvo al frente del Gobierno Civil de Cáceres.

En el transcurso del acto le fueron ofrecidas al señor De la Fuente las insignias de la Encomienda con placa de la Orden de Cisneros, recientemente conscedidas y un artístico pergamino, regalo de la Falange cacereña y se le comunicaron los acuerdos de nombrarle alcalde honorario de Cáceres y la concesión de la Medalla de oro de la provincia.

Finalmente, el señor De la Fuente dio las gracias por el homenaje.—Cifra.

Laurence Olivier y Vivien Leigh aplazan de momento los trámites de su divorcio

Nueva York, 23.-Sir Laurence Olivier y su esposa, Vivien Leigh, han acordado esperar hasta que terminen las obras en las que trabajan en Nueva York, y Londres, respectivamente, antes de proseguir las negociaciones para obtener el divorcio, a petición del actor.—Efe.

El ministro de Justicia inauguró un centro de protección de menores en San Lorenzo de Suvall (Barcelona)

Barcelona, 23.—El ministro de Justicia, don Juan Antonio Iturmendi, inauguró en San Lorenzo de Suvall la Institución «Santa Teresa de Jesús», que viene a sumarse a las que sostiene la obra de Protección de Menores.

El ministro fue recibido en la villa por el obispo de la diócesis, doctor Masnou; presidente del Consejo Nacional de Menores, don Rafael Rubio; presidente de la Junta Provincial, don Elpidio Lozano, y otras personalidades, siéndole tributada al señor Iturmendi una calurosa ovación mientras la banda infantil de la Obra de Protección de Menores interpretaba el himno nacional.

El obispo de Vich, doctor Masnou, procedió a la bendición de la iglesia, de estilo románico, y que tiene una capacidad para 300 personas, pronunciando después unas palabras de elogio para la Obra.

A continuación se dio lectura a un pergamino donde constan las efemérides más importantes de esta obra tutelar, firmando el ministro y primeras autoridades asistentes al acto, y, en un tubo de cristal, se le colocó en la piedra conmemorativa del presbiterio. Luego se bendijeron las dos campanas de la iglesia y, finalmente, el edificio, que tiene más de 100 metros de fachada y consta de aulas espaciosas y un salón de actos para 500 personas, en el que hubo un acto, en el curso del cual hicieron uso de la palabra don Elpidio Lozano y el ministro de Justicia, que exaltó la gran labor realizada y en curso de la protección de menores.—Cifra.

Una doctora marcha a pie desde California a Nueva York

Winona (Kansas), 23.—La doctora Bárbara Moore, que está realizando la marcha desde California a Nueva York, ha cubierto más de treinta y tres kilómetros en siete horas esta mañana.

Al pasar por la localidad de Winona no se detuvo y solamente aceptó mientras continuaba su camino, varios plátanos que le ofrecieron algunos ciudadanos.—Alfil.

M.C.D. 2022

CRONICA DE LA CIUDAD

El ábside escondido

Nos atreveríamos a apostar cualquier suma, aun fuera de las humildes posibilidades del cronista, a que el noventa y siete por ciento de los segovianos de ahora no vieron nunca el ábside de la iglesia de la Trinidad. Y no lo vieron porque este ábside, uno de los más bellos, sin duda, de la magnífica colección que enriquecen la ciudad, llamada con tanta razón románica, se encontraba perfectamente escondido entre los paredones que, por una parte, le encerraban con una tapia de adobes o algo por el estilo, en las cercanías de la plaza de San Nicolás, y por la otra, los de un edificio de magnífica portada de piedra donde, precisamente la justicia municipal, tiene su asiento.

El cronista se encontraba incluído en el porcentaje apuntado, pero el otro día un su amigo hubo de conducirle a un lugar desde el cual se dominaba perfectamente la perspectiva del ábside en cuestión. Este lugar era el centro del patio de la casa aludida en la que están demoliendo los muros interiores. Y al derribar el que tapaba un patinillo, aparece espléndido a la mirada del espectador sorprendido, la parte abovedada y semicircular del magnífico templo que durante tantos años permaneció inédita para el noventa y siete por ciento de los segovianos.

El "hallazgo" nos pareció muy interesante, tanto, que nos apresuramos a buscar al actual propietario de la fábrica en vías de reconstrucción, para rogarle que no "bajara el telón", al levantar de nuevo el muro, hasta que no hubieran desfilado por allí los ángeles custodios del tesoro segoviano y trataran de solucionar con él la mejor manera de que la iglesia de la Trinidad se mostrara íntegra a la curiosidad indígena y turística.

Y he aquí la agradable sorpresa: el propietario de la finca —segoviano de nacimiento y segovianísimo por su amor a la ciudad—ya había "tratado del caso", dispuesto a regalar al Municipio aquel trozo de la finca donde hoy está instalada la oficina del Documento de Identidad, con salida a San Nicolás. De llevarse a término el propósito, la resulta sería un callejón, aunque con salida, que son los menos peores de los callejones, y como estas vías se prestan a la caída más o menos en "picado" del transeúnte, para evitarlo se podría disponer de un cerramiento de verjas de hierro desde las cuales se admirara perfectamente el tan repetido y magnífico ábside.

Aunque tal vez fuera mejor que volviera a quedar escondido, no sea que, como ha sucedido recientemente en Soria con una bella ermita, se lo quieran llevar algunos turistas, y entonces...

TEMAS Y CUESTIONARIOS DE LA OCTAVA EMISION DE "RADIO REVALIDA"

Los temas y cuestionarios de la octava emisión de «Radio Reválida», que tendrá lugar mañana, a las siete y media de la tarde, son los que publicamos seguidamente:

1.º Texto de Francés

Au commencement du XVIe siècle, le catholicisme ne fut plus la seule religion chrétienne. En Allemagne, en Suisse, en France, des chrétiens cessèrent d'obéir au Pape: on les appela des protestantes. Il y eut deux églises protestantes: l'Eglise lutherienne, organisée par Luther en Allemagne, et l'Eglise calviniste organisée à Genéve par un français, Calvin.

2.º Tema de Matemáticas

Problema 1:

Hallar las raíces de la ecuación $64x^4 - 244x^2 + 225 = 0$, y escribir la ecuación de segundo grado cuyas raíces sean las soluciones positivas de la primera.

Problema 2:

Calcular el área de la superficie total de una cuña esférica que tiene por base un huso de 420 dm² de área y 60º de amplitud su ángulo correspondiente.

Cuestión A:

¿Cuál es el menor número por el cual se ha de multiplicar 19404 para obtener un cuadrado perfecto?

Cuestión B:

¿Cómo se simplifica una fracción algbreica?

$$\text{Simplifica } \frac{x^2 - a^2}{ax + a^2}$$

Cuestión C:

Dados tres puntos, P, A, B, no situados en línea recta, por el punto P, y en el plano P A B, ¿qué rectas se pueden trazar equidistantes de los puntos A y B? Razona la respuesta.

Cuestión D:

¿Cuál es el lugar geométrico de los puntos del espacio que equidistan de tres puntos dados, A, B, C, no situados en línea recta? Justifícalo.

3.º Comentario de textos

—Calla, amigo Sancho—respondió don Quijote—; que las cosas de la guerra, más que otras, están sujetas a continua mudanza; cuanto más que yo pienso, y así es verdad, que aquel sabio Frestón, que me robó el aposento y los libros, ha vuelto estos gigantes en molinos, por quitarme la gloria de su vencimiento, tal es la enemistad que me tiene; mas al cabo al cabo, han de poder poco esas malas artes contra la voluntad de mi espada.

—Dios lo haga como puede—respondió Sancho.

(El Quijote: De la aventura de los molinos de viento)

1. Resume brevemente el sentido de este fragmento.
2. Explica el significado de la palabra «mudanza» y «aposento» y de la locución «al cabo al cabo».
3. Análisis morfológico de la frase: «Ha vuelto estos gigantes en molinos.»
4. Análisis sintáctico de la frase «Aquel sabio Frestón, que me robó el aposento y los libros, ha vuelto estos gigantes en molinos.»
5. Desde el punto de vista de los géneros literarios, ¿qué es el «Quijote»?
6. ¿Para qué escribió Cervantes el «Quijote»? ¿Hubiera pasado a la posteridad sin el «Quijote»?
7. Tema de redacción: «Cómo me represento yo a don Quijote y Sancho.» No puede pasar de la cara de un folio.

4.º Tema de letras

a) ¿Cómo se formó la unidad nacional española?
b) ¿Quiénes son los Reyes Católicos?
c) Qué sabes de la política religiosa de los Reyes Católicos?
d) Distinción entre regiones históricas y geográficas.
e) División administrativa de España.

DIEGO PUERTA

El triunfador absoluto de la Feria de San Isidro.

3 orejas y salida por la puerta grande.

FARMACIAS DE GUARDIA

Para esta noche:

San Francisco, 9.

Cronista Lecea, 6.

Televisión para HOY

20,00, Apertura. 20,02, Aula I. 20,16, Aula II. 21,00, Estilo. 21,30, Telediario. 22,00, Noticiario de ayer. 22,15, La Copa. 22,30, Lo bueno y lo malo de la feria de San Isidro. 22,45, Gran teatro. 00,15, Telediario. 00,22, Versos a medianoche y recuerda.

Disfrute siempre de estos programas con un televisor

Concesionario

Iberia RADIO **RUFINER**

Juan Bravo, 3

FIJADOR NEIBO
PEINA MEJOR RINDE MAS
EN TUBOS · EN FRASCOS · EN SOBRES

Información Local

Se clausuró el tercer curso de "Catolicismo al día", que organiza el Seminario Diocesano

Presidieron el acto las primeras autoridades segovianas, pronunciando una conferencia don Manuel Fraga Iribarne

En el salón de actos del Seminario tuvo lugar ayer la clausura del III Curso de Catolicismo al día, cuyo último ciclo ha versado sobre el tema de «Educación y Familia»:

Presidieron el acto el prelado de la diócesis, gobernador civil, delegados de Hacienda, de Trabajo y de Sindicatos, director del Instituo de Enseñanza Media y rector del Seminario.

Tomó la palabra en primer lugar el vicerrector del Seminario, don José María Díaz, quien hizo un breve resumen de las actividades de este III Curso a lo largo del cual, diecisiete disertantes han desarrollado de una manera cíclica las diversas materias propuestas. Pasa seguidamente a presentar al director general de Asociaciones y presidente de la Comisión Permanente de los Congresos de la Familia, don Manuel Fraga Iribarne, destacado valor de la intelectualidad española, quien a pesar de su juventud tiene cumplida una labor de extraordinaria amplitud e importancia. El señor Fraga Iribarne, por su preparación tan vasta podía haber clausurado dignamente cualquier ciclo de este curso, pero tratándose precisamente de la familia, él es en esta materia un verdadero especialista, a cuyo trabajo y estudio se debe en gran manera la organización del I Congreso Nacional de la Familia.

LA CONFERENCIA

El señor Fraga Iribarne comenzó estudiando las funciones permanentes de la institución familiar, y su adaptación en los períodos de cambio social, como el presente. En ellos, se hace más difícil, y por otra parte más responsable, la función educadora de la familia.

La familia—sigue diciendo el conferenciante—educa, en primer lugar, para la vida: cada vez es más difícil vivir en sociedad, cada vez más debe la familia organizar la vida y la convivencia. La familia es pieza esencial de la educación higiénico-sanitaria, de lo religioso moral; acompaña al niño en el momento difícil del paso a la adolescencia; debe hacerse cargo de la educación sexual.

A pesar de la disminución de sus funciones económicas, dice luego el señor Fraga Iiribarne, es un factor decisivo en la orientación y formación profesional. Finalmente, es muy importante su intervención en la educación social y política.

He aquí—dice por último—la necesidad de replantear las relaciones entre familia y escuela, en las que sin duda han de jugar un papel relevante las asociaciones de padres de alumnos, que es tan necesario desarrollar en España, como recientemente ha puesto de relieve el I Congreso de la Familia Española.

La conferencia del señor Fraga Iribarne fue premiada con una gran ovación.

EL PRELADO

Se levantó a hablar seguidamente el prelado de la diócesis y comenzó expresando su agradecimiento y su felicitación al conferenciante por su magnífica lección tan llena de sugerencias. Tres cosas, dijo el obispo, cabe destacar y deben ser dichas con toda claridad para que no nos confundamos: En primer lugar, que los hijos no son del Estado, sino de los padres; en segundo lugar que las madres deben educar a sus hijos con los ojos puestos en el cielo, y, finalmente, que el que educa bien a sus hijos sentirá una enorme satisfacción. Se refiere luego a la actitud que deben adoptar los padres en el momento de la adolescencia de sus hijos, en el que la crítica y la independencia se agudizan, que debe consistir no en una oposición sino en la aspiración de llegar a convertirse en confidente del hijo. Otro consejo es que el valor del ejemplo, del testimonio personal de los padres debe ir respaldado y, conforme pasan los años, debe ser sustituído por normas objetivas, claras y concretas. Finalmente, respecto a la educación sexual, el problema no es sólo de instrucción, sino en gran manera de formación de la voluntad.

Después, el obispo expresó su satisfacción por la celebración de este curso que se clausura y terminó impartiendo su bendicción a todos los presentes.

Complemento de su felicidad un hogar confortable

Muebles

F.co Román López

Juan Bravo, 20

Siempre a su servicio

Un motorista, al chocar su máquina con el puente de Segovia, salió despedido y cayó al río

Esta mañana, en el puente de Segovia, cerca de La Granja, ha resultado herido en accidente el vecino de esta ciudad don José Hernández, casado, empleado en una gestoría administrativa y que, montando una motocicleta tipo «scooter», se dirigía al Real Sitio.

Al llegar a la altura del puente mencionado, la moto fue a chocar contra el pretil, por lo que su ocupante salió despedido por los aires, saltando sobre dicho pretil para ir a caer al río, precisamente al único bodón existente en el lugar, lo que indudablemente ha influído en que el accidente no revistiese caracteres más graves, cosa que hubiese ocurrido de caer en otro punto del río con menos agua o en la orilla, donde el golpe podría haber sido fatal.

Por su propia iniciativa, nadando pudo salir del bodón y llegar a la carretera, donde fue recogido y trasladado al «18 de Julio» para quedar hospitalizado.

Sufre magullamiento general, conmoción y algunas heridas de poca consideración, no siendo probable que padezca roturas, aunque esta tarde se le van a hacer varias radiografías para comprobar su estado cierto.

JORNADA VESPISTA EN SEGOVIA

Una jornada eminentemente vespista tuvo como escenario ayer a nuestra capital, a la que llegaron un centenar de miembros del Vespa Club de Madrid, que fueron recibidos por los vespistas segovianos en La Granja. A mediodía llegaron también los participantes en el I Gran Premio de Regularidad, y a todos se les ofreció en la plaza, donde aparcaron sus máquinas en llamativo conjunto, un vino de honor.

Por la tarde, en el Paseo Nuevo se celebró una prueba de aceleración sobre 500 metros, continuando los participantes en el Gran Premio su marcha hacia Madrid, mientras los excursionistas del club fueron obsequiados con un baile por la casa concesionaria en Segovia.

HERMA HERMA HERMA HERMA HERMA

Equipos para bebés — Vestiditos niña — Trajecitos niño — Juegos de cristianar — San Francisco, 21

ESTA ES LA CASA QUE PRESENTA EL MAS EXTENSO SURTIDO EN CONFECCIONES INFANTILES

ANUNCIOS POR PALABRAS

OCHO PALABRAS. 6,00 Ptas.
Cada palabra más.. 0,60 »

PERDIDAS

PERDIDA dos ovejas merinas, una entablillada. Razón, Ambrosio Vega. Escalona.

SIRVIENTAS

CHICAS hotel aviación, Puerto Navacérrada, sueldo 850 pesetas, seguros sociales, cuatro meses permiso al año con sueldo. Escribir, señor Bernal.

NECESITO asistenta, señora sola. Corpus, 2, bajo.

VARIOS

GARCIA de Torres. Servicio Diesel.

GARCIA de Torres. Reparaciones grupos moto-bomba, tractores.

GARCIA de Torres. Autógena, Eléctrica.

GARCIA de Torres. Servicio desplazamientos.

CHOCOLATES «El Sordomudo» regala objetos prácticos para el hogar.

GARCIA de Torres. Talleres mecánicos. Santa Teresa de Jesús, 3 (El Peñascal).

Baterías TUDOR
Servicio oficial
Accesorios «La Unión»

VENTAS

¡¡¡NOVIOS!!! Aprovechen la oportunidad de comprar su dormitorio, comedor, cuarto de estar, camas de metal y toda clase de muebles con precios extraordinariamente rebajados, calidades garantizadas. Vea y comprará. Muebles La Fuencisla. Isabel la Católica, 12, Segovia.

MOTOR Perkins a estrenar, 120.000 pesetas. La Serrana, S. L.

SE vende finca urbana, piso libre, sitio céntrico. Informará «Gestoría Provencio», Colón, 3.

VENDO molino con vivienda. Sinforiano del Castillo, Abades.

SOLAR con cimientos hechos con materiales de derribo, 302 m² en San Lorenzo, vendo. Roqué Blanco, Nieves, 10.

SE vende camioneta Wiper, en perfecto estado, 1.000 kilos. Talleres Lambretta. Santa María de Nieva.

500 baldosas, 14 escaleras piedra artificial de 1,20, balaustrada moderna de escalera y dos puertas de calle. Almacenes Heredero.

TRAJE primera comunión, completo. Razón Infanta Isabel, 12, bajo-B.

MOTOR riego «Fita», 3 H. P., vendo. Garage Ensarra, Segovia.

VENDO terreno cercado en Termínillo. Informes, B. Vaquerizo, Ruiz Alda, 6, 1.º.

SE venden fincas rústicas términos de Miguel Ibáñez, Pinilla Ambroz, Tabladillo y Pascuales. Razón, Gestoría Sancho.

VENDO motor, diferencial y caja cambios, de G. M. C. guerra. Mercería La Ola. José Zorrilla, 71.

CAMION Chevrolet del 39, buen estado. Juan Llorente, Valverde del Majano.

PAJONES de cabezas, vendo. Daniel Gómez. Trescasas.

CAMIONES Chevrolet tipo Comisaría, Ford María de la O, 3 H. C. Procedentes subasta como nuevos, 25.000 pesetas contado, resto diez meses. Auto Recambios Joval. Santa María Cabeza, 68. Madrid. Teléfono 27-76-45. Visítenos, escriba.

FURGON chapa, Ford, 17 caballos, frenos hidráulicos, 1.400 kilos, amplísimo, toda prueba, barato. Doctor Esquerdo, 8. Madrid.

CERAMICA en marcha, vendo. Luis González. O'Donell, 40, 26-30-74. Madrid.

COMPRAS

COMPRO moto Guzzi pequeña, buen estado. Tel. 3557.

GANADOS

VENDO suiza recién parida segundo. Tratar, Sebastián Segovia, Santa María de Nieva.

VENDO vaca suiza buena, recién parida, segundo. Cayo Muñoz, Samboal.

CERDOS destete York, y choto cuatro días. San Marcos, 7 (vaquería).

VENDO dos vacas recién paridas a escoger entre tres primero, segundo, tercero. Pablo Torres, Jemenuño.

VACA suiza recién parida del segundo, vendo. Tomás Sastre, Tizneros.

Excursiones al Valle de los Caídos y El Escorial

con VIAJES INTERNACIONAL EXPRESO

Comenzarán el 26 de mayo (festividad de la Ascensión) y se realizarán después todos los domingos.

PRECIOS:

100 pesetas (sin comida).

150 pesetas (con comida en el Hotel Reyes Católicos, de El Escorial).

INSCRIBASE EN Viajes Internacional Expreso

PLAZA FRANCO, 4.—Teléfono 2260

CINE **CERVANTES**

Hoy, funciones 7,30 y 11
EL LITRI Y SU SOMBRA
Una gran superproducción de éxito popular
Tolerada menores

Cine Las Sirenas

Hoy, funciones 7,30 y 11
Ultimo día
LA LLAVE
Sofía Loren. William Holden.
Autorizada

Cine VICTORIA

Hoy, 7,15 y 10,30
Ultimo día. Gran doble
UN INDIANO EN MORATILLA y CENIZAS BAJO EL SOL
Frank Sinatra. Tony Curtis.
Autorizadas

Mañana otro gran estreno
25.000 toneladas de carga. 1.712 hombres a bordo. 30 meses sin ver una mujer
VAYA MARINEROS
Glenn Ford. Gia Scala. Anne Francis
Cinemascope-Color. Metro Goldwyn. Para mayores

PLAZA DE TOROS DE SEGOVIA

El próximo jueves 26, festividad de la Ascensión
FANTASIAS EN EL RUEDO
Un gran espectáculo cómico-taurino-musical
40 estrellas en el ruedo 40 y
GILA
Que si el miedo no lo impide intentará demostrar sus cualidades taurinas. Risa para todo el año
Precios populares

PIENSOS COMPUESTOS

ES GARANTIA DE FABRICACION LA SOCIEDAD ESPAÑOLA DE NUTRICION ANIMAL, S. A.

(Entidad colaboradora del Ministerio de Agricultura. Asociada a la American Manufacturens Association I. N. C.)

Sena

CARACTERISTICAS:

Riguroso control científico

Perfecto equilibrio entre los principios nutritivos:

PROTEINAS, VITAMINAS, MINERALES Y ANTIBIOTICOS

CON EQUIPOS PROPIOS PARA DESHIDRATACION DE ALFALFA

EMPRESA DE GANADEROS Y AGRICULTORES PARA AGRICULTORES Y GANADEROS

Fábrica de VALLADOLID: Cañada Real de la Mesta (La Rubia). Apartado 370. Teléfono 27640

ALMACENES DISTRIBUIDORES EN SEGOVIA, CUELLAR, CANTALEJO Y PUEBLOS IMPORTANTES DE LA PROVINCIA

M.C.D. 2022

Información Local

PARTE DE LA CLAUSURA DEL CONVENTO DE SAN ANTONIO EL REAL PODRA SER VISITADA

Parece ser que se están realizando gestiones para que la parte de la clausura del convento de monjas franciscanas clarisas de San Antonio el Real, en la que se conservan de manera impecable claustros y estancias con maravillosos artesonados, quede abierta al público.

Este proyecto ha sido iniciado por don Joaquín Pérez Villanueva, que durante su permanencia en Segovia, donde ejerció el cargo de gobernador civil durante varios años, supo ganarse el afecto y la simpatía de la ciudad, desarrollando importantes actividades encaminadas, la mayor parte, a realzar el rango artístico de nuestros monumentos y a dotar a la capital de un interesante ambiente de cultura con cursos para extranjeros y residencia de alumnos de las Escuelas de Bellas Artes.

El señor Pérez Villanueva, que actuamente desempeña un importante cargo en París, representando a España en la U. N. E. S. C. O., permanesió ayer en nuestra ciudad durante unas horas y, según nuestros informes, manifestó a algunos de sus amigos que la gestión realizada con la apertura de tan interesante parte del convento de San Antonio, en el caso de no surgir algún inconveniente de última hora, quedaría resuelta muy en breve.

De llevarse a término esta feliz iniciativa, Segovia contaría con una nueva sugestión, muy importante, para la atracción del turismo, viniendo a sumarse a las bellezas históricas y artísticas con que cuenta la ciudad.

***

La fábrica, en la que desde el año 1498 residen las clarisas, fue mandada construir por Enrique IV cuando aún era príncipe, para casa de campo, utilizándola el monarca hasta 1455 que para conciliar el pleito entre los franciscanos observantes y los claustrales, cuya voz de los primeros trajo hasta el rey el famoso fray Alonso de Espina, judío converso, tan célebre en los anales de la Orden en el siglo XV, se la cedió a éstos. Traían los observantes un sentido más austero de reforma, acusando a los claustrales de ser franciscanos sólo en el nombre y pedían que aquellos les entregaran el convento de San Francisco, hoy Academia de Artillería.

Y Enrique IV solucionó, de momento, la contienda con la indicada cesión, ordenando que la casa se dispusiese en forma de convento con el nombre de San Antonio. Los seguidores de fray Alonso continuaron allí hasta el año 1488, en el cual, ganado el pleito con todas sus consecuencias, se trasladaron al antiguo convento de San Francisco.

Desocupada ya la que fue "casa de campo" de aquel rey tan segoviano, llegaron a habitarla las religiosas de Santa Clara "la nueva", que tenían su residencia en la plaza Mayor y las de Santa Clara "la vieja", que ocupaban el convento de Santa Isabel, continuando juntas ambas comunidades bajo la Regla de franciscanas clarisas. Entre sus protectores cuentan la Reina Católica, don Juan Hurtado de Mendoza y doña María de Luna.

La fábrica de este convento conserva la huella enriqueña de manera que en su parte más suntuosa, sobre todo en los maravillosos artesonados, puede decirse que está intacta.

LOTERIA PRO-CIEGOS

Sorteo del día 21.—Premiado con 250 pesetas, número 855. Con 25 pesetas, los terminados en 55.

Se cree que son más de 40.000 pesetas las recaudadas en la cuestación celebrada ayer para la lucha contra el cáncer

Los segovianos respondieron generosamente, entregando importantes donativos

La cuestación que ayer celebró la Asociación Española contra el Cáncer en nuestra capital ha constituído un auténtico éxito, que viene a sumarse al conseguido anteriormente con motivo del festival benéfico que tuvo lugar en el cine Juan Bravo y en el que funcionó una gran tómbola integrada por cerca de 400 obsequios que regalaron los comerciantes e industriales segovianos generosamente para tal fin.

Se instalaron ayer once mesas, que fueron situadas en las plazas de la Merced, de Franco, de los Huertos, Sirenas, Azoguejo, Fernández Ladreda, Misioneros, Santa Eulalia, San Marcos, San José y San Lorenzo. A estas mesas, presididas por señoras segovianas, acompañadas de señoras de la Junta de damas de la Asociación, se acercaron numerosísimas personas de todas las clases sociales, lo que puso de relieve la gran acogida que ha tenido este Día del Cáncer, comprendiéndose perfectamente el alcance y humanitaria finalidad de esta celebración y postulación.

Cerca de un centenar de señoritas, por parejas, recorrieron toda la ciudad, incluídos los barrios extremos, para hacer la postulación, colocando a los transeúntes banderitas, y recibiendo los generosos donativos. Asimismo, fueron numerosos los propietarios de vehículos que colocaron en sus coches o moticicletas los banderines preparados para el caso, entregando por ellos importantes donativos. La mayor parte de estos banderines fueron solicitados por los propietarios de los vehículos, sin esperar a que les fueran ofrecidos por las señoritas postulantes.

Como final del Día del Cáncer, se celebró una misa en la Catedral, en acción de gracias a la Virgen de la Esperanza, Patrona de la Asociación, y a la que asistieron los miembros de la Junta, Junta de damas y numerosos fieles.

Aunque a la hora de cerrar esta edición no se ha terminado el recuento de la recaudación conseguida en la cuestación pública de ayer, la impresión que se tiene es que ha duplicado la recaudación del pasado año, esperándose que se rebasen las cuarenta mil pesetas.

El sábado se abrió la exposición de muñecas con destino a la Tómbola Diocesana de Caridad

En dos salas de la planta baja del Palacio de Archivos y Bibliotecas se abrió ayer, por la mañana, la exposición de las muñecas para la Tómbola Diocesana de Caridad, que organiza Cáritas Diocesana.

La exposición consta de cerca de 250 muñecas, vestidas generosamente por conventos de religiosas, colegios, Sección Femenina y señoras y señoritas de la capital, que han puesto un extraordinario entusiasmo en la confección de los vestidos, hasta el puntó de que podemos afirmar resulta verdaderamente difícil efectuar las votaciones para decidir cuál de las muñecas presentadas en la exposición es digna de premio. En realidad, son variadísimos los modelos, y todos ellos tienen un especial encanto, destacando en cada uno un detalle determinado que realza la belleza de la muñeca o muñecos.

En las dos salas se ha cuidado con esmero la colocación de las muñecas, buscando algunos conjuntos adornados con motivos especiales, lo que hace mucho más agradable la presentación.

La exposición fue visitada ayer por un enorme contingente de público, por lo que el número de votos emitidos en los buzones establecidos para tal fin fue elevadísimo.

Podrá visitarse diariamenté, hasta el domingo próximo, inclusive, rogándose el mayor cuidado durante el recorrido para evitar daños que pudieran originarse en las muñecas expuestas, que no deben ser tocadas por el público en atención a la delicadeza y fragilidad de las mismas.

El miércoles se abrirá también la exposición por la mañana, para que pueda ser visitada por los habitantes de la provincia.

Viajes Internacional Expreso

Organiza durante la presente temporada las **excursiones al «Valle de los Caídos»**, que comienzan el próximo día 26, fiesta de la Ascensión y seguirán **todos los domingos.**

Itinerario.

9.—Salida de Segovia.

10.—Parada en el Alto de los Leones, un cuarto de hora.

10,45.—Llegada al **Valle de los Caídos.** Visita de la basílica, cruz monumental y abadía.

13,30.—Salida del Valle de los Caídos con dirección a **El Escorial.** Almuerzo. Tiempo libre.

19. Salida de El Escorial.

21.--Llegada a Segovia. **Fin de la excursión.**

Precios por persona: Con almuerzo en El Escorial, hotel Reyes Católicos, 150 pesetas.

Sin almuerzo, 100.

(Precios especiales para grupos)

Detalles e inscripciones en

VIAJES INTERNACIONAL EXPRESO

Plaza Franco, 4. - Teléfono 2260

DE SOCIEDAD

Expresión de gratitud y sufragios

Don Julio Peñas Gallego, hijos y demás familiares, en la imposibilidad de agradecer personalmente, como hubiera sido su deseo, a cuantos les acompañaron en el sepelio de los restos mortales de su esposa y madre (q. e. p. d.), así como en los cultos que se oficiaron por el eterno descanso de su alma, envían a todos por nuestro conducto la expresión de su gratitud y comunican que las misas gregorianas comenzarán mañana, martes, en la iglesia de San Martín, a las 11, y los domingos y festivos a las 11 y media.

Nuevo ingeniero de Caminos

Con brillantes calificaciones ha finalizado la carrera de ingeniero de Caminos, Canales y Puertos D. Francisco Martín-Gil y Ortiz de Villajos, hijo del que fue ilustre ingeniero del mismo Cuerpo, don Francisco Martín-Gil, autor, entre otros importantes proyectos, del viaducto del Esla, que lleva su nombre.

EL TIEMPO EN SEGOVIA

En la tarde de ayer

Presión atmosférica: 678,1 m/m.
Dirección del viento: N-NO.
Temperatura máxima: 21,5°.

En la mañana de hoy

Presión atmosférica: 680,3 m/m.
Dirección del viento: N.
Recorrido del viento en las 24 horas: 50 kilómetros.
Temperatura mínima: 11°.
Lluvia recogida: 0,1 litro m².

Imposición de la Medalla de Trabajo al productor D. Macario Sanz, en Samboal

El acto fue presidido por las autoridades provinciales y locales

En Samboal tuvo lugar ayer tarde la imposición de la medalla de Trabajo al productor resinero don Macario Sanz Gómez, al que recientemente le ha sido concedida a propuesta de la Organización Sindical de Segovia.

Asistieron al acto el gobernador civil, vicepresidente de la Diputación, delegados de Trabajo y de Sindicatos, inspector provincial del Movimiento y secretarios del Trabajo, de la C. N. S. y de Montepíos. Las personalidades citadas fueron recibidas por el alcalde de Samboal, acompañado del presidente de la C. O. S. A. y otras jerarquías provinciales y locales, así como el vecindario en pleno.

En el salón de actos del Ayuntamiento, el secretario de la Delegación de Trabajo leyó el decreto de concesión, y pronunció unas palabras en nombre del pueblo el secretario del Ayuntamiento. Luego habló el productor don Cesáreo Arranz y a continuación, el vicesecretario provincial de Ordenación leyó una carta del presidente de la Unión Resinera Española y jefe de la Sección Económica Central del Sindicato Nacional de Industrias Químicas, uniéndose en nombre propio y en el de todos los empresarios resineros al homenaje.

Pronunciaron seguidamente unas palabras los delegados provinciales de Sindicatos y de Trabajo, refiriéndose a la importancia del acto que viene a premiar la labor de un hombre entregado por completo a su trabajo.

El gobernador civil felicitó al homenajeado resaltando las dos facetas de su personalidad: Por un lado, trabajar para ganar el sustento de su familia, y por el otro, ayudar a sus compañeros. Felicitó a la Organización Sindical, Delegación de Trabajo y Ayuntamiento de Samboal por haber contribuido a la brillantez del acto, e hizo alusión a la carta del presidente de la Unión Resinera, señor Galdós, y a las palabras pronunciadas por el señor Arranz.

Por último, el homenajeado, visiblemente emocionado, dio las gracias a todos ofreciéndose para cuanto pudiera ser útil en beneficio de los trabajadores y de España.

Palabras del gobernador civil al vecindario

El vecindario de Samboal congregado en la plaza del pueblo, tributó a nuestra primera autoridad una cariñosísima ovación, viéndose obligado el señor Marín a corresponder a las pruebas de afecto con unas frases, en las que nuevamente, subrayó su satisfacción por encontrarse en Samboal.

Reunión con los representantes resineros

Terminado el acto, el delegado provincial sindical señor Charro de Murga sostuvo un cambio de impresiones, en el que también estuvo el vicesecretario provincial de Ordenación Social, con los vocales resineros de los que escuchó las principales aspiraciones que tienen en estos momentos.

PLAZAS GRATUITAS EN EL INSTITUTO DE REEDUCACION DE INVALIDOS

Escuela de Maestría Industrial.—Se pone en conocimiento de aquéllos a quienes pueda interesar, que la Dirección General de Enseñanza Laboral ha convocado 120 plazas para jóvenes inválidos que durante el curso 1960-61, recibirán tratamiento médico quirúrgico y enseñanzas teórico prácticas de Iniciación Profesional, en régimen de internado totalmente gratuito, en el Instituto Nacional de Reeducación de Inválidos, finalizando el día 30 del próximo mes de junio, el plazo para solicitarlas.

Segovia, 21 de mayo de 1960.—**El Director de la Escuela.**

REGISTRO CIVIL

Nueve nacimientos, dos defunciones y 10 matrimonios

Han sido hechas las siguientes inscripciones:

Nacimientos: Fernando Capitolino Casado y Gil, hijo de Antonio y María Luz; María de las Mercedes Vázquez y Martínez, hija de Mariano y María del Carmen; Bernardino Sanz y Román, hijo de Victorio e Iluminada; Juan Luis Segovia y Cantalejo, hijo de José y Gliceria; Faustino de Diego y Santa Elena, hijo de Luis y María; Antonio de Diego y Santa Elena, hijo de Luis y María; Ignacio María Vidaechea y Solís, hijo de Domingo y María de la Concepción; Miguel de Diego y Amo, hijo de Juan y Juana; María de los Angeles Montes y Chaves, hija de Domingo y María Consolación.

Defunciones: Manuel Nieto y Heredia, de 14 meses; Angela Ondero y Arranz, de 53 años.

Matrimonios: Valentín Sánchez de la Fuente y García-Arroyo con María del Amparo Sastre y de Pedro; Virgilio Moral y Piñuela con María Paz Pérez y Robledano; Ignacio Toribio y Antón con Celsa San José y Herrero; Francisco Manso y Herrero con Irene Llorente y Sancho; Martín Calvillo y Arrabal con Celestina Martín y Pascual; Jesús Fernández-Vega y Martín con María Magdalena Espinar y Jela; Ignacio González y Alvarez con Trofima Luisa Sanz y de la Calle; Florentino Alonso y Pérez con María del Pilar Gila; Valentín Sanz de Frutos con Juana Prieto y Aparicio; Gregorio Serna y Contreras con Trinidad Gómez y Barrio.

CALIFICACION MORAL DE LAS PELICULAS

«La llave» (3), 120 m.
«El Litri y su sombra» (2), 90 m.
«Un indiano en Montilla» (3), 90 minutos.
«Cenizas bajo el sol» (3), 110 m.
«Simba» (2), 75 m.
«Vaya marineros» (3), 105 m.

UN DOMINGO EN EL CAMPO ES POCO

Todos los días disfrutará en su hogar de un ambiente sano y un delicioso perfume de bosques si pulveriza Ozonopino Ruy-Ram, que, mezclado con agua, limpia la atmósfera de humo, polvo y malos olores, facilitando la respiración en habitaciones reducidas. Medalla de oro en la Exposición Internacional de Barcelona 1914. **Laboratorios Ruy-Ram. Madrid.**

Remolques
metálicos
Véalos y conozca sus nuevos precios en
AYUDAS AGRICOLAS
Ruiz de Alda, 12. T.° 33-87

Televisores MARCONI
16.990 pesetas incluído impuestos
CASA SOLERA

—*¡Apuesto a que ni siquiera has notado que he perdido 350 gramos!*

Decir MASAGO es decir
Exactitud - Belleza - Duración
ATALAYA
Avda. Fernández Ladreda, 6.

GUIA MEDICA ODONTOLOGOS Y CLINICAS

CLINICA GILA.—CIRUGIA GENERAL
Consulta diaria, de doce y media a una y media y de cuatro a seis
San Francisco, 23. Segovia. Teléfono 2088

EUGENIO MANZANARES
Cirujano
Cirugía general. Huesos. Articulaciones. **Rayos X. Ultrasonidos.**
Consulta diaria: De 1 a 2 y de 3 a 5
Segovia. Plaza Día Sanz, 1. Tel. 1381

JESUS H. CANO
Médico oculista
Médico forense y oftalmólogo del Estado por oposición
Consulta diaria de 11 a 1 y de 4 a 6
Av. Fernández Ladreda, 12, Segovia
Teléfonos 3869 y 2713

DR. EUSEBIO NUÑEZ
Director del Manicomio provincial (Quitapesares)
Consulta diaria, a la una, menos los viernes
Puente de Muerte y Vida, 3, segundo
Segovia

JUAN LAA INFANTE
Enfermedades de la piel y venéreas
Consulta diaria: de 12 a 2 y 5 a 7
Plaza de Corpus, 9, 3.° Tel. 1951

D. VIDAECHEA
Médico-oculista
Del Hospital. Oftalmólogo del Estado por oposición
Colón, 1
Consulta diaria: 12 a 2 y 5 a 6
Viernes, sólo de 11 a 12
Teléfs. Clínica, 2049. Domicilio, 1302

JUAN DEL CAÑIZO
Médico
Medicina interna Rayos X
Consulta: De 10 a 12 y de 6 a 8
Muerte y Vida, 4
Segovia

A. DEL CAÑIZO SUAREZ
Garganta, nariz y oídos
Consulta diaria de doce a dos y de tres y media a cinco y media
Muerte y Vida, 4. Telf. 2034. Segovia

M. NIÑO - DENTISTA
Consulta en Segovia: Miércoles y jueves. Plaza de Franco, 6
En Madrid: Lista. 57. Telf. 264119

J. USEROS CASAS
Partos y enfermedades de la mujer
Consulta: de 10 a 1
San Martín, 1. Teléfono 1669

Primera Firma Nacional de Detergentes Domésticos
precisa
AGENTE COMERCIAL COLEGIADO
de toda solvencia, experto, con oficina y medios de locomoción propios, introducido en el ramo de droguerías y coloniales, para asumir Delegación en SEGOVIA y su provincia.
Excelentes posibilidades económicas, superiores a 15.000 pesetas mensuales.
Escribir al núm. 842. ALAS. Ribera, 1, Valencia, uniendo fotografa, «curriculum vitae», referencias, etc.

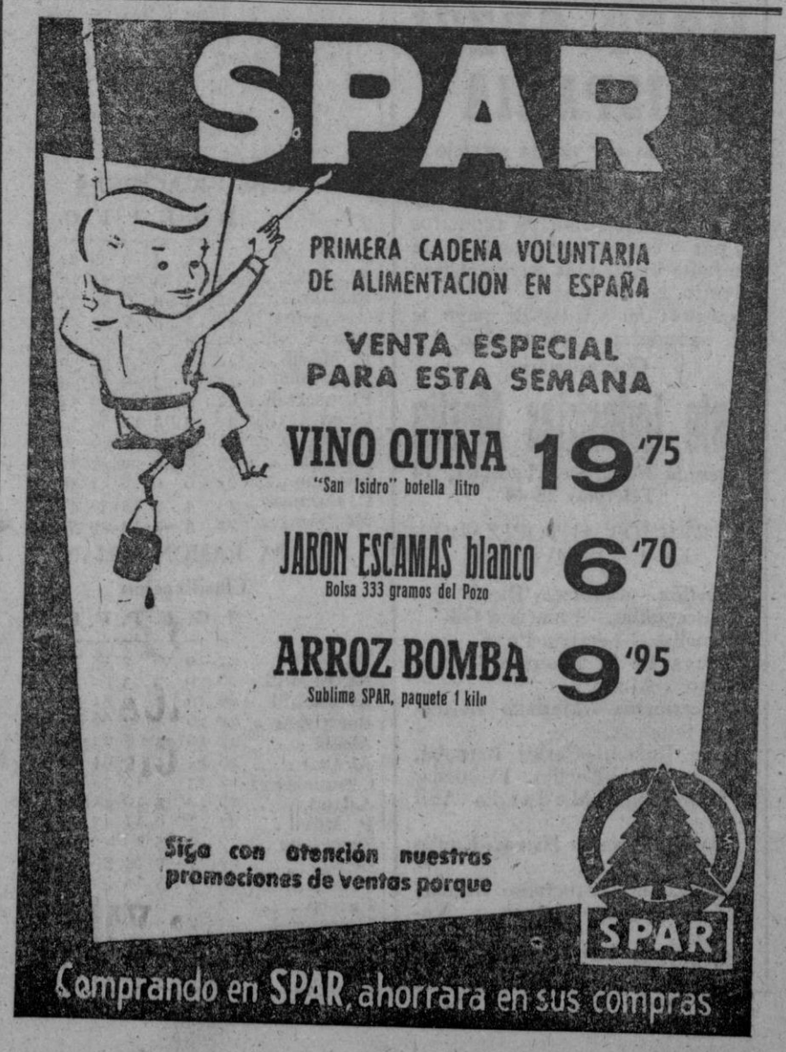

M.C.D. 2022

Aquí, todos los DEPORTES

El ACUEDUCTO salvó airosamente la primera eliminatoria de la C. Comité

Venció al Alcotán por un rotundo 9-0

En la eliminatoria correspondiente a la Copa Comité, el Acueducto aplastó al C. D. Alcotán, de Madrid, por el escandaloso tanteo de 9 a 0

Desde el comienzo del partido, los segovianos salieron a remontar el adverso tanteo de 1 a 3 que trajeron de Madrid en el partido de ida, y a los 20 minutos de esta primera parte el marcador reflejaba ya un claro 3-0 con el que termina el primer tiempo, con dominio absoluto de los muchachos segovianos.

Los 45 minutos restantes son de las mismas características, si se quiere aún con más dominio sobre sus adversarios y prueba de ello es que Carlos sólo tuvo que intervenir en dos o tres ocasiones y sin ningún peligro para su meta.

No merece más comentario este partido, y no decimos nada de los jugadores segovianos ya que todos rallaron a la misma altura.

Del Alcotán sólo merecen mención el interior derecha y el defensa central, ya que los restantes no pasan de mediocres, en particular su portero.

Los goles se los repartieron así: Barroso 4, Narciso 2, García 1, Giraldo 1 y Tolendo de penalty.

El señor Gómez Illanas no tuvo dificultades en su labor de arbitraje, que realizó con acierto.

La alineación presentada por los segovianos fue: Carlos; Quique, Tolendo, Germán; Escribano, Giraldo; Pali, Narciso, Barroso, García y Paco.—V.

La G. Segoviana derrotada por el Alcázar de Toledo en Palomarejos

Mal encuentro el jugado por el equipo azulgrana

Toledo, 22.—(Servicio especial para «El Adelantado»). Por tres goles a cero ha perdido la G. Segoviana, en el campo de Palomarejos, frente al Alcázar de Toledo.

Durante el primer período, hubo unos minutos de juego alterno, pasando luego a dominar más los toledanos, aunque sin llegar a practicar juego de calidad, pero sí con mucho coraje y entusiasmo, cosa que no se vio en los gimnásticos. Desde el comienzo, se retrasó Victorio para marcar a Cacharra e intentar de esta forma romper el ataque contrario. En el transcurso del tiempo, los segovianos abusan de los pases imprecisos, por lo que desperdician buenas ocasiones.

Con dos goles en contra, conseguidos por el Alcázar en el primer período, inicia la Segoviana la segunda parte jugando el mismo sistema, con Victorio retrasado, y aunque el juego en algunos momentos llega a ser aburrido, la Gimnástica mejora algo en sus pases, trenzando incluso buenas combinaciones pero para fallar escandalosamente en el tiro a puerta. Así, el Alcázar se siguió imponiendo, aunque, repetimos, no por su mejor juego, sino más bien por el flojísimo de los locales, que además contaron con la suerte de su lado, porque el tanteo pudo haber sido mayor.

El fuerte calor agotó a los jugadores, mermando también en parte sus facultades. Pero ello no es motivo suficiente para justificar el flojo encuentro realizado, en el que si cumplió la defensa, la línea media ha estado floja a ratos, y nula por completo la vanguardia.

Callejo ha cumplido, en general; con algo de culpa en el último gol. Antón ha hecho un partido aceptable, Riesco bueno y Costa con mucha seguridad. Latorre estuvo más flojo que en otras ocasiones, no acertando en la entrega de la pelota; Victorio muy bien, quizá el mejor de todos, marcando y ayudando a los compañeros; Raúl, con su habitual nervio, acusó la falta de partidos; Boix, junto a algunas buenas jugadas, otras veces estuvo muy bajo; Peñalva, Juanín y Jaime, flojísimos, sin juego y fallando en el tiro a puerta.

El Alcázar ha sabido llevar bien el balón, aunque en sus avances encontró siempre muchas facilidades por parte del contrario. Bien la defensa, trabajadores los medios y con una delantera que cumplió, en la que sobresalieron los interiores.

El árbitro señor Martínez Martínez, que actuó con una lesión, ha realizado una buena labor, sobreponiéndose a las molestias que sufría. Su tarea, por lo tanto, elogiable. Alineó a los equipos de la forma siguiente:

Alcázar.—Salvá; Rafa, Prieto, Goro; Ramos, Miguel; Paulino, Castillo, Cacharra, Emilio, Modesto.

G. Segoviana.-Callejo; Antón, Riesco, Costa; Latorre, Victorio; Raúl, Boix, Peñalva, Juanín, Jaime.

***

A los 28 minutos se produjo el primer gol marcado por Emilio de tiro suave. A los 38 llega el segundo, marcado por Castillo desde lejos. Y el tercero, en la segunda mitad, a los 21 minutos, es obra de Castillo también.

A. Barahona Riber

La quiniela ganadora

COPA DE S. E. EL GENERALISIMO Y LIGA ITALIANA

Real Sociedad-Mallorca	2
Tarrasa-Barcelona	2
Betis-Elche	X
Leonesa-Real Madrid	2
Oviedo-Valencia	2
At. Madrid-Córdoba	1
Huelva-Gijón	1
At. Bilbao-Orense	1
Atalanta-Spal	X
Bari-Juventus	2
Florentina-Alessandria	1
Genoa-Lazio	2
Palermo-Lanerossi	1
Roma-Sampdória	1

OCTAVOS DE FINAL DE LA COPA DE SU EXCELENCIA EL GENERALISIMO

Resultados

Real Sociedad, 1; Mallorca, 3 (0-0).
Tarrasa, 1; Barcelona, 2 (2-4).
Betis, 2; Elche, 2 (4-4).
C. Leonesa, 0; R. Madrid, 4 (0-5).
Oviedo, 0; Valencia, 1 (1-3).
At. Madrid, 5; Córdoba, 2 (3-1).
Huelva, 2; Gijón, 1 (0-2).
At. Bilbao, 3; Orense, 1 (1-3).

Resultados de la promoción a Segunda

(Fase campeones)

Pontevedra, 0; Caudal, 0.
Burgos, 2; Arenas de Guecho, 1.
U. D. Amistad, 0; S. Sebastián, 1.
Mañacor, 0; Hércules, 0.
Manchego, 2; Olímpico, 2.
Jerez C. D., 0; Málaga, 2.

Promoción a Primera División

Celta de Vigo, 2; R. Valladolid, 1.

Sorteo para los cuartos de final

Real Madrid-Real Gijón.
Valencia-At. de Madrid.
Barcelona, contra el vencedor Atlético Bilbao-Orense.
Real Betis o Elche, contra Mallorca.

Fase de promoción (subcampeones)

La Felguera, 4; Arsenal, 2. Torrelavega, 1; Salamanca, 0. Real Unión de Irún, 0; Arenas de Zaragoza, 1. At. Baleares, 2; Fabra Coats, 1. Cuvillente, 1; Castellón, 1. Algeciras, 3; Puerto, 1.

Ayer el IMPERIO F. J. venció al Automovilismo de Madrid por 38-35

Fue precisa una prórroga, ya que terminó el partido con empate a 35 tantos

Ayer se jugaba mucho el Imperio en el partido contra el Automovilismo de Madrid, ya que de perder, bajaría a Segunda Categoría, y por ello no es de extrañar que salieran todos sus jugadores dispuestos a conseguir el triunfo, pese a la calidad del contrario, y aunque para ello tuvieran que emplearse con un entusiasmo y unos deseos de victoria como pocas veces les hemos visto.

El partido fue muy bonito, pues fue jugado excelentemente por los dos equipos, y además emocionante, ya que el marcador fue siempre muy igualado hasta el punto de que se llegó empatados a 35 tantos al final del tiempo reglamentario.

Comenzó marcando el Imperio para, segundos después, empatar el equipo madrileño. A tres minutos del final del primer tiempo el Imperio se adelanta en cinco puntos, pero sus rivales, con tres tiros a canasta desde lejos, logra adelantarse en un punto, llegando al descanso con 17-16.

El segundo tiempo ofrece las mismas características, si bien los segovianos juegan más reposados, sin los nervios del principio, justificables si tenemos en cuenta que frente a sus rivales, que poco les iba en este partido, nuestros paisanos se jugaban la permanencia en Primera Categoría. Al comienzo el Imperio vuelve a distanciarse en cuatro puntos que son rápidamente neutralizados por los madrileños. Cuando finalizaba el partido, empatados a 35 puntos, precisamente en el último segundo, se produce una falta personal en contra del Imperio al mismo tiempo que suena el silbato de la mesa anunciando el final. Aquí podía haber estado la victoria forastera si el árbitro ordena tirar esta falta y hubiera sido convertida; pero el juez de la contienda estimó que dicha falta se había producido después de pitado el final y por ello fueron precisos los cinco minutos de prórroga en los que el Imperio se impuso a sus contrarios, un poco desconcertados en esta parte, convirtiendo un tiro libre para marcar segundos después una canasta que traería a todos, jugadores y espectadores la tranquilidad tan anhelada.

Ya dijimos antes que los dos equipos hibieron un buen partido. Automovilismo justificó su buen puesto en la clasificación, pues sin realizar un juego vistoso, todos sus jugadores, de gran altura y buena preparación física se emplean o fondo, acuden a todos los balones y tienen una magnífica precisión en el tiro a canasta.

En el Imperio jugaron todos muy bien. Sin embargo, es preciso destaca a Navacerrada, que si en la labor de defensa y ataque brilló a gran altura, como sus compañeros, en el tiro a canasta estuvo realmente inmejorable. Marcó casi todos los tiros, efectuados desde lejos, y los pocos que le fallaron lo fueron por pura casualidad, ya que iban excelentemente dirigidos.

Con este partido termina la temporada del Campeonato Regional de Primera Categoría en la que el Imperio F. J. se clasifica en séptimo lugar, delante del Standard, C. M. San Pablo y Huracán. Puesto aceptable si tenemos en cuenta que es ésta la primera temporada que juega nuestro equipo local en la máxima categoría regional.

Alineaciones:

Imperio F. J.: Gil (2), Escudero (1), Navacerrada (11), Pérez (3), Torres (9), Jiménez (8) y Gómez, (4).

E. F. P. Automovilismo: Touza (5), Gómez (4), Goyanes (6), Barea, Martín (13).—T.

POR 13.500 PESETAS
más 1.518 de impuestos

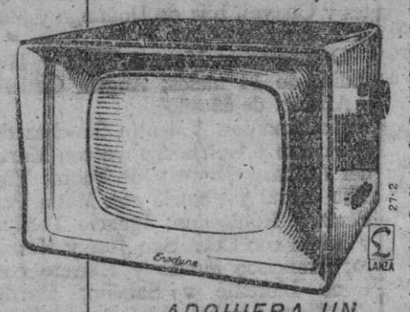

ADQUIERA UN TELEVISOR DE CALIDAD INTERNACIONAL
Enodyne
Agente Oficial ENISA · P. Rosales, 10-12 · Tel. 48 97 35 · MADRID

Botella ganó la etapa de ayer en el "Giro"

Pescara, 22.—Salvador Botella, de España, ha ganado la etapa de hoy entre Campobasso y Pescara, de 192 kilómetros, en la Vuelta Ciclista a Italia. Hizo el recorrido en 4 horas 58 minutos 10 segundos.

El francés Jacques Anquetil continúa en el primer puesto de la clasificación.

Se clasificó segundo en la etapa el italiano Bono; Sartore, también italiano, llegó tercero, ambos a 3 minutos 41 segundos de distancia de Botella.

4. Benedetti.
5. Van Looy.
6. Baffi.
7. De Filippis.
8. Fantini.
9. Daems.
10. Ciampi.

MOTO GUZZI HISPANIA

La moto que presta servicio seguro

Por su calidad indiscutible, por la fácil adquisición de repuestos y por la economía de consumo, le permite viajar más seguro y más barato.

Nuestras facilidades de pago le ayudarán a conseguirlo

Concesionario

Auto Industrias Martín

Avenida Fernández Ladreda, 14
Teléfono 28-44

SERVICIOS AUTORIZADOS EN LA PROVINCIA

Ayllón.—Bonifacio Rico.
Boceguillas.—Francisco Gil.
Cuéllar.—Lorenzo Poza.
Nava de la Asunción.—Juan García Muñoz.
Sacramenia.—Mariano Bermejo Sondesa.
San Rafael.—Carlos Bernabé.
Cantalejo.—Cecilio Fresneda.
Olombrada.--Medardo Acebes.
Santa María de Nieva.--Emilio Piñataro.
Sangarcía.—Fructuoso Gómez.
Fuentesaúco.—Francisco Velasco.
Sepúlveda.—Julio García.

Primera Categoría Regional

Resultados

Asland, 2; C. Caminos, 1.
Atlético, 1; Plus Ultra, 1.
Europa, 0; Boetticher, 6.
Parque Móvil, 0; Girod, 1.
Fuencarral, 3; Femsa, 2.
Alcázar T., 3; Segoviana, 0.
Hispano, 0; Real Madrid, 2.
Conquense, 1; Alcalá, 0.

CLASIFICACIONES

	J.	G.	E.	P.	F.	C.	P.
Boetticher	23	15	4	4	56	24	34
Alcalá	21	15	3	3	54	19	33
Alcázar	23	13	4	6	57	33	30
Conquense	22	12	3	7	33	29	27
Asland	22	9	7	6	36	30	25
P. Móvil	22	8	6	8	39	30	22
Segoviana	22	8	5	9	36	39	21
Fuencarral	22	7	5	10	39	53	19
Girod	22	7	4	11	32	36	18
Femsa	22	7	4	11	30	36	18
Europa	22	8	2	12	37	51	18
Hispano	22	6	6	10	31	50	18
C. Caminos	23	4	7	12	30	48	15
Móstoles	22	5	2	15	29	56	12

COPA RAMON TRIANA

Clasificación

	J.	G.	E.	P.	F.	C.	P.
Pl Ultra	27	19	6	2	35	32	44
At. Madrid	26	20	3	3	61	19	43
R. Madrid	26	19	1	6	81	32	39
Boetticher	27	16	4	7	60	36	36
Alcalá	27	16	3	8	62	40	35
Alcázar	18	15	4	9	64	46	34
Conquense	27	13	4	10	39	43	30
Asland	27	10	7	10	41	38	27
P Móvil	27	8	8	11	45	45	24
Segoviana	27	9	5	13	40	52	23
Girod	27	7	6	14	36	54	20
Femsa	27	7	5	15	36	49	19
Europa	26	8	3	15	41	61	19
Fuencarral	27	7	5	15	43	76	19
Hispano	28	6	6	16	33	73	18
C. Caminos	27	4	8	15	37	59	16
Móstoles	27	5	2	20	32	81	12

SI LE DEBEN DINERO EN MADRID y DESEA RECUPERARLO

con rapidez, seguridad y economía, diríjase hoy mismo a Atlas, S. A. Av. José Antonio, 57, Madrid. Teléfono 478803, que le informará.

FUTBOL INTERNACIONAL

Viena, 22.--En Budapest, Hungría ha vencido a Inglaterra por dos a cero en su partido internacional de fútbo. Los dos tantos fueron marcados en el segundo tiempo, ya que el primero terminó a cero.

***

Viena, 22.—En Bucarest, Checoslovaquia ha vencido a Rumania por dos a cero en partido de fútbol correspondiente a los cuartos de final de la Copa de Europa. El primer tiempo terminó ya con dicho resultado.

El segundo encuentro entre ambos países se disputará el 29 de mayo en Bratislava.

***

Viena, 22.—Yugoslavia ha vencido a Portugal por cinco a uno en partido internacional de fútbol presenciado por 35.000 espectadores.

El primer tiempo terminó con el resultado de dos a uno.

***

Orán (Argelia), 22.--Grecia ha ganado el Campeonato mundial de fútbol para equipos militares, venciendo a Francia por tres a dos, en partido disputado hoy en esta capital.

MONTESA COMANDO Ptas. 16.950 f.f.
MONTESA BRÍO 82 Ptas. 19.250 f.f.
MONTESA 150 Ptas. 20.250 f.f.
MONTESA BRÍO 110 Ptas. 21.700 f.f.
Agencia oficial
GARCIA & SAN FRUTOS, S. L.
Avd. Padre Claret, 6. Tel. 20-74
Avd. Fdez. Ladreda, 6. Tel. 26-12

PRUEBAS de ATLETISMO del CAMPEONATO DE LABORALES Y DE LOS IV TORNEOS DE JUEGOS Y PREDEPORTES

▲ Organizados por la Delegación Provincial de Juventudes

En el campo de «El Peñascal» se celebraron ayer, a partir de las diez de la mañana, las pruebas atléticas del Campeonato de Laborales y de los IV Torneos de Juegos y Predeportes, ambas competiciones organizadas por la Delegación Provincial de Juventudes.

En el amplio recinto de El Peñascal se congregó numeroso público, que siguió con verdadero interés el desarrollo de la totalidad de las pruebas.

Los alumnos de los centros de enseñanza o laborales que competían animaron constantemente a los muchachos que defendían sus colores.

Las clasificaciones obtenidas en estas pruebas atléticas se sumarán después al cómputo general de puntos obtenidos por cada alumno y centro, con lo que se dará el campeón provincial.

Clasificaciones:

Laborales

Final de 100 metros lisos: 1.º, Martín Martín (Base Mixta); 2.º, Vicente Telero (Maestría).

Final de 800 metros lisos: 1.º, Ricardo Andrade (Maestría); 2.º, Juan Orejudo (Maestría).

Final de 200 metros lisos: 1.º, Fernando Gil (Base Mixta); 2.º, Teófilo García (Maestría).

Final de 400 metros lisos: 1.º, Juan Antonio Noriega (Maestría); 2.º, Isaías de la Cruz (Maestría).

Final de 1.500 metros lisos: Luis Cebrián Escribano (Angel del Alcázar); Pedro Moreno (Maestría).

Relevos 4 × 100: 1.º, Escuela de Maestría; 2.º, Base Mixta.

Lanzamiento de jabalina: 1.º, Pablo Mareino (Maestría); 2.º, Pérez Aguado (Angel del Alcázar).

Lanzamiento de peso: 1.º, Rivera García (Angel del Alcázar); 2.º, Vicente Tejero (Maestría).

Lanzamiento de disco: 1.º, Antonio V. Gómez (Maestría); 2.º, Rivera García (Angel del Alcázar).

Salto de longitud: 1.º, Martín Martín (Base Mixta); 2.º, Pedriza Catalina (Angel del Alcázar).

Salto de altura: 1.º, Fernando Gil (Base Mixta); 2.º, Estirado del Amo (Angel del Alcázar).

Clasificación final:

1.º, Escuela de Maestría, 86 puntos; 2.º, Angel del Alcázar, 75 puntos; 3.º, Base Mixta, 60 puntos.

IV Torneos de Juegos y Predeportes

Categoría A:

Final de 60 metros lisos: 1.º, Valentín Romero (Residencia Provincial); 2.º, Arturo Moreno (Primo de Rivera).

Final de 4 × 60 metros: 1.º, Residencia Provincial; 2.º, Primo de Rivera.

Salto de altura: 1.º, José Luis Martín (El Peñascal); 2.º, Aurelio Domingo (Residencia).

Lanzamiento de peso: Luis Losada (Residencia); 2.º, Mariano Berrocal (Primo de Rivera).

Clasificación final:

1.º, Residencia Provincial, 11 puntos; 2.º, Primo de Rivera, 7 puntos; 3.º, El Peñascal, 6 puntos.

Categoría B:

Final de 60 metros lisos: 1.º, Sebastián Cruz (El Peñascal); 2.º, Salvador Rincón (Primo de Rivera).

Relevos 4 × 60: 1.º, Residencia; 2.º, El Peñascal.

Final de 150 metros lisos: 1.º, Antonio Fernández (Residencia); 2.º, Marcos Pazos (El Peñascal).

Lanzamiento de peso: 1.º, Antonio Pérez (Residencia); 2.º, Javier Bermejo (Primo de Rivera).

Salto de altura: 1.º, Félix Lozoya (El Peñascal); 2.º, Pedro Abad (Residencia).

Salto de longitud: 1.º, Juan A. García (Primo de Rivera); 2.º, Leonce Abad (Residencia).

Clasificación final:

1.º, Residencia Provincial, 16 puntos; 2.º, El Peñascal, 10 puntos; 3.º, Primo de Rivera, 10 puntos.

Torneo de primavera de baloncesto

Resultados del sábado:

Infantiles: Conde Cheste, 28; Aguiluchos, 9.

Juveniles: C. P. San José, 16; C. D. Conde, 27; Escuela del Magisterio, 10; Harlem, 28.

Resultados de los partidos jugados ayer domingo:

Juveniles: Aguila Industrial, 58; Canasta Club, 12. Liceo Segoviano, 36; Estudiantes, 19. San Fernando, 27; Independientes, 21.

Resultados de los partidos de fútbol disputados ayer en el torneo de la «Semana de la Juventud»

Categoría infantil: Aguiluchos, 4; Cuero Club, 0. Hogar Aniano Bravo, 1; Hogar Sánchez Izquierdo, 0.

Categoría juvenil: Hogar Conde, 0; Cheste, 0; Padres Misioneros, 3. Hogar Aniano Bravo, 1; Angel del Alcázar, 1.

Categoría mayores: C. D. San Lorenzo, 0; C. D. Zorrilla, 2. Hogar San Fernando, 3; C. P. San José, 2.

BUTANO, S. A.
COCINAS
ESTUFAS
CALENTADORES
APLICACIONES INDUSTRIALES
AYUDAS AGRICOLAS, S. L.
Distribuidor de
BUTANO, S. A.
Ruiz de Alda, núm. 12
Teléfono 3387. Segovia

M.C.D. 2022

Muere repentinamente cuando presenciaba la corrida de toros en Madrid

Se sintió enfermo y falleció nada más llegar a la enfermería

Madrid, 23.—Durante la celebración de la corrida de toros de ayer en la Monumental, el inspector del Cuerpo General de Policía adscrito a la Comisaría de Ventas, D. Pedro Martínez Aldaria, domiciliado en aquella barriada, en la calle de Calvo Sotelo, que ocupaba una localidad, se sintió repentinamente enfermo y por su propio pie se dirigió a la enfermería. El doctor Jiménez Guinea únicamente pudo certificar la defunción, pues falleció al ser depositado en la cama de operaciones.

Ladrones de joyas, detenidos

Bilbao, 22.—Inspectores de Policía de Baracaldo han detenido a los autores de un robo de joyas, cuyo valor excedía al millón de pesetas cometido el día 4 de este mes en un chalet de Avilés (Asturias).

M. M. C., con antecedentes penales, fue detenido por los agentes baracaldeses que le seguían los pasos en razón al dinero que gastaba alegremente, muy superior a sus posibilidades económicas. Efectuado un registro en su domicilio, se hallaron 6.000 pesetas, además del dinero que llevaba encima, y en el interrogatorio terminó por confesar la procedencia.

Así, la Policía pudo averiguar que la autora del robo de joyas fue una gitana llamada C. J. G., natural de Haro, también con antecedentes penales, que residía en Santander. Los agentes se desplazaron a dicha capital, y allí detuvieron a la ladrona, que explicó los hechos. Según parece, llamó en el chalet para ofrecer unas baratijas, y como no le abrieran, ascendió al tercer piso por una puerta lateral, adentrándose en una habitación donde, en un armario, encontró varios estuches con las joyas. A la puerta esperaba M. M. C. y ambos vendieron las joyas a dos mujeres, L. P. A. y P. L. C., quienes, a su vez, las vendieron al joyero L. S., G., vecino, como ellas, de Santander, todos los cuales fueron detenidos por la Policía de Baracaldo. Por todo el botín, la gitana recibió 30.000 pesetas, de las que entregó a su compinche 12.000.

La casi totalidad de las joyas han sido recuperadas y han sido avisados los propietarios de las mismas, quienes el pasado día 11 presentaron la correspondiente denuncia.

Sillas y coches, para niños
VEDETTE
Los más bellos modelos
GALERIAS Sta. COLUMBA

Pañerías CARPINTERO
le ofrece la mejor colección en trajes para caballero, con los dibujos más modernos
Venta por metros
Juan Bravo, 13

Materiales
URALITA
J. HORCAJO, S. A.

DIEGO PUERTA volvió a cortar oreja en la octava de la feria de San Isidro

Graves cogidas de los novilleros Juan Espejo en Vista Alegre y Terremoto en Palma

Aplaudida actuación de La Serna en Zaragoza

Madrid, 22.—En la octava corrida de las ferias de San Isidro se lidiaron toros de Pablo Romero. Lleno.

Los toros, bien presentados. Fueron bravos el primero, quinto y sexto y mansurrones los otros. Al sexto, sin pedirlo nadie, se le dio la vuelta al ruedo y el público protesta con una pita imponente.

Luis Segura veroniqueó superiormente a su primero. Hizo faena valerosa, pero sin lucimiento, y mató de pinchazo, dos estocadas defectuosas y descabello al quinto golpe. Oyó un aviso.

En el otro, grande y mansote, trasteó por la cara y mató de media estocada y descabello al tercer intento. Pitos.

Diego Puerta lidió bien a su primero, manso, y lo mató de pinchazo entrando bien, estocada buena y descabello al tercer intento. Silencio.

Al quinto, bravo, le hizo una gran faena, muy alegre. Estoconazo volcándose sobre el morrillo. Ovación grande, una oreja, vuelta al ruedo y salida a los medios.

José Julio es ovacionado al lancear a su primero y en tres pares de banderillas. Faena valiente para pinchazo, estocada y descabello al tercer intento. Aplausos.

En el que cerró plaza se lució en unos lances apretadísimos y en cuatro soberbios pares de banderillas. Faena a base de redondos y naturales que se jalean. Pinchazo, estocada y descabello al tercer golpe. Es despedido con una ovación.

Los toros pesaron en vivo 502, 549, 532, 598, 657 y 575 kilos, respectivamente.—Cifra.

Paco Camino y Ostos obtuvieron orejas en Barcelona

Barcelona, 22.—Toros del duque de Pinohermoso, de buena presencia, bravos los cuatro últimos y bravucones los dos primeros.

Jaime Ostos, en su primero, faena con ayudados por alto y naturales para un volapié y varios intentos de descabello. Ovación. En su segundo, faena artística y valiente. Ovación, una oreja y vuelta.

Fermín Murillo se luce con el capote en su primero. Con la muleta, faena de castigo para cinco pinchazos y dos estocadas. Aplausos. En su segundo, faena artística y valiente. Un pinchazo, media estocada y descabello. Ovación.

Paco Camino, aplaudido con el capote en su primero. Faena artística con pases de todas las marcas. Ovación, dos orejas, petición de rabo y dos vueltas. En el que cerró plaza, faena con pases por alto, de pecho y naturales para tres pinchazos y estocada. Ovación, petición de oreja y dos vueltas al ruedo, a hombros.-Cifra.

Cuatro orejas y dos rabos a Curro Girón

Baeza, 22.—Toros de María Antonia Fonseca, buenos.

Curro Girón se lució en el primero con la capa y fue ovacionado en banderillas. Con la muleta realizó una faena completa y mató de entera y descabello. Le concedieron las orejas y el rabo. En su segundo también estuvo valiente y torero, para acabar de una entera. Obtuvo también las dos orejas y el rabo.

Pacorro, en su primero, faena artística y adornada. Mató de una casi entera y dio vuelta al anillo. En el otro, faena con pases de todas marcas, para terminar de una entera. Cortó dos orejas.

Curro Romero, en su primero, que fue pitado en el arrastre, faena de castigo, y acabó con media estocada. Fue ovacionado. Al lancear al último fue cogido aparatosamente, sin consecuencias. Con la muleta, faena voluntariosa y valiente. Mató de media y dio vuelta al ruedo.

NOVILLADAS

Lucida actuación de Manolo Blázquez en Sevilla

Sevilla, 22.—Novillos de Isaías y Tulio Vázquez, bien presentados y con poder, casi todos aplaudidos en el arrastre, menos el último.

Manuel Blázquez, de Medina del Campo, faena dominadora en su primero para estocada buena. Ovación y saludos. En su segundo se mostró confiado y valiente, para pinchazo, estocada y descabello a la primera. Palmas.

Víctor Quesada, en su primero, ovación y saludos. En su segundo, ovación, vuelta y saludos.

Manuel Cansino en su primero, ovación y saludos. En el último, ovación grande y vuelta.

Cogida muy grave de Juan Espejo

Madrid, 22.—Plaza de Vista Alegre. Seis novillos de Marín Marcos. El ganado bien presentado, dio buen juego.

Juan Espejo, en su primero, es ovacionado con capa y banderillas. Buena faena de muleta. Al intentar matar recibió una cornada. Ovación, una oreja y vuelta. Pasa a la enfermería.

Andaluz II, en su primero, estuvo valiente y mató de un pinchazo y estocada. Ovación, una oreja y dos vueltas al ruedo. En su segundo dio manoletinas temerarias. En una de ellas fue volteado y pasó a la enfermería. Terminó Aragón de media delantera.

En el que lidia en sustitución de Espejo, Andaluz II estuvo valeroso y mató de una estocada. Ovación, una oreja y vuelta.

José María Aragón es ovacionado al torear de capa. Magnífica faena. Media delantera y descabello. Ovación grande, dos orejas, dos vueltas al ruedo y salida a los medios. En el que cerró plaza fue ovacionado en magníficas verónicas. Faena artística y valiente, para estocada defectuosa y descabello al tercer intento. Ovación, vuelta al ruedo en hombros de los entusiastas y salida así de la plaza.

Juan Espejo fue asistido en la enfermería de herida en la fosa ilíaca derecha que, desgarrando músculos tansverso y oblicuo mayor, penetra en cavidad abdominal perforando el ciego. Durante la intervención se le practicó una transfusión de 300 c. c de sangre total. Pronóstico muy grave. Pasó al Sanatorio de Toreros.

Andaluz II fue asistido de contusión torácica con fractura de costilla. Pronóstico reservado.—Doctor Gómez Lumbreras.—Cifra.

DIEGO PUERTA

El triunfador absoluto de la Feria de San Isidro.

3 orejas y salida por la puerta grande.

La Serna torea en Zaragoza

Zaragoza, 22.—Ganado de María Antonio Fonseca, que cumplió.

Victoriano de La Serna, aplaudido en su lote.

Pepe Osuna, vuelta en uno y oreja en otro.

Alberto Lahoz, vuelta en uno y aplausos en otro.

Grave cogida de Terremoto

Palma de Mallorca, 22.—Novillos de herederos de Bernardino Jiménez, bravos.

Alfredo Sánchez, vuelta en los suyos.

Ricardo Izquierdo, oreja en su primero y aplausos en el quinto.

Terremoto, dos orejas en el tercero. En el último recibió una cornada en la región del triángulo de scarpa que pone al descubierto el paquete muscular, con contusión de la vena femoral. Pronóstico grave. Sánchez mató el novillo y dio vuelta al ruedo.

Iberia
RADIO - TELEVISION
una marca de talla universal
AGENCIA OFICIAL
RUFINER J. Bravo, 30

Se va a organizar un festival en favor de Tinín

Madrid, 23.—A mediodía de ayer, los presidentes de las peñas taurinas «El 7» y «Nicanor Villalta» visitaron a don Faustino Inchausti, padre del joven diestro del mismo nombre a quien, como se sabe, le ha sido amputada recientemente una pierna, para darle cuenta de que, respondiendo a un deseo unánime de la afición, se organiza un festival extraordinario a fin de recaudar una cantidad que le permita contemplar el porvenir con optimismo al joven Tinín.

Podría ser una fecha buena el viernes 24 de junio, día de San Juan. Será patrocinado por las duquesas de Alba y Santoña, y en principio se piensa en la lidia de ocho erales por las máximas figuras de la torería. Luis Miguel Dominguín, El Litri y los Bienvenida han sido de los primeros que se han ofrecido desinteresadamente. Los hermanos Peralta rejonearán un novillo, donado también por ellos.

La peña «El 7» organiza todo lo relacionado con este festival, para lo que se ha designado una comisión, integrada por el conde de Mayalde, duque de Pinohermoso, Sancho Dávila, Jiménez Guinea, José María Jardón, Remigio Thiebaut, Segundo Arana, Curro Meloja, Lozano Sevilla, Ocejo Infantes y un representante de «Dígame», «Ruedo» y «Hoja del Lunes», quienes en breve se reunirán para iniciar los trabajos de organización.

Atención amas de casa
El miércoles gran surtido de cochinillos en el mercado de los Huertos, a 50 pesetas kilo. Encargos, teléfono 2534.

LABRADORES: Patatas de siembra
Variedades: «VICTOR», «GINEKE», «ROJA DE RIÑON», «SERGEN», «GOYA», «PALOGAN» y «OLALLA».
Tamaño: De «golpe» para sembrar enteras.
Rendimientos: De grandes a muy grandes.
Garantía: Todos los sacos precintados.
Todas ellas están conservadas en cámaras frigoríficas
Confíe su pedido a IBERICA DE ALMACENISTAS DE PATATAS, S. A. Atocha núm. 107. Teléfono 27-14-06. MADRID (12)

GARCIA DE TORRES
Talleres mecánicos - Automóviles-Tractores - Maquinaria Agrícola - Servicio Diesel
Comunica a sus clientes y público en general que han trasladado su industria a la calle Santa Teresa de Jesús, núm. 3 (El Peñascal), Segovia.

Haga una pausa... y beba Coca-Cola

¡Qué agradable descansar un momento y beber Coca-Cola bien fría! Por su delicioso sabor y calidad sin par, Coca-Cola es el refresco perfecto... ¡Recuerde que Coca-Cola es la bebida más popular del mundo!

Coca-Cola MARCA REG.
SIMBOLO DE BUEN GUSTO EN MAS DE 100 PAISES

CONCESIONARIOS DE COCA-COLA: CASBEGA, S. A.

M.C.D. 2022

Habrá más premios que nunca en el sorteo de los millones del 5 de julio

En el bombo sólo habrá 11 bolitas; los demás premios se basan en la coincidencia de las cifras

Es posible que sea en Madrid el primer sorteo internacional de Loterías

La "Hoja del Lunes" de Madrid publica hoy una interesante información de su colaborador P. M. R. sobre el próximo "sorteo de los millones", de la que recogemos los siguientes párrafos:

Cada una de las cinco series de ese próximo sortea especial constará de 50.000 billetes, y para cada serie habrá 5.663 premios, lo cual significa que serán premiados más del 11 por 100 de los billetes (exactamente el 11,326 por 100), mientras que en los demás sorteos del año sólo reciben premio alrededor de un 4 0 un 5 por 100 de los billetes emitidos. Sin embargo, conviene precisar que el importe global de los premios adjudicados en cada sorteo, lo mismo en los ordinarios que en los especiales, equivale invariablemente por ser así preceptivo, al 70 por 100 del precio total de los billetes emitidos, o con mayor exactitud, al 68,7 por 100, puesto que se deduce el 1,3 por 100 como impuesto de pagos.

Once bolitas

Dada la gran cantidad de premios que se distribiurán en el «sorteo de los millones», su lista oficial ocupará un espacio casi igual al de tres listas de los sorteos ordinarios.

Mas en contraste con ese elevado número de 5.663 premios que van a ser repartidos, en el bombo de éstos, al comenzarse el acto del sorteo—cuya duración será brevísima—sólo serán introducidos once bolitas: una de ellas, correspondiente al premio mayor, de 10 millones de pesetas, y las otras diez, correspondientes a otros tantos premios de un millón de pesetas cada uno. Los restantes 5.052 premios no se adjudicarán, pues, por sorteo directo, sino por coincidencia de terminaciones con el premio mayor o por aproximaciones a éste, de la siguiente manera:

LLUVIA DE DINERO

Cuatro premios de 50.000 pesetas cada uno para los números cuyas cuatro últimas cifras sean iguales a los cuatro últimas del que obtenga el premio primero; 49 de 10.000 pesetas cada uno para los números cuyas tres últimas cifras coincidan con las tres últimas de dicho premio primero o gordo; 499 de 5.000 pesetas cada uno para los números cuyas dos últimas cifras sean iguales a las del que obtenga el premio mayor; 4999 de 2.000 pesetas cada uno para los números cuya última cifra sea igual a la del que obtenga el gordo; 99 aproximaciones de 3.000 pesetas cada una para los 99 números restantes de la centena del que resulte premiado con el gordo, y dos aproximaciones de 532.000 pesetas cada una para los números anterior y posterior del que obtenga el premio primero.

Por consiguiente, se distribuirán en premios 34.545.000 pesetas para cada una de las cinco series, las cuales constarán de 50.000 billetes cada una, al precio de 1.000 pesetas el billete, divididos en décimos a 100 pesetas.

REINTEGROS DOBLES

Una característica muy importante del repetido próximo sorteo—muy importante, sobre todo, para tener presente a la hora de concebir ilusiones y de hacer las cuentas de la lechera—es que los premios correspondientes a las terminaciones y aproximaciones son compatibles con cualquier otro premio que pueda corresponder al billete. Así, por ejemplo, un número que obtenga uno de los diez premios de un millón de pesetas puede ganar, además, si sus cuatro últimas cifras coinciden con las cuatro últimas del gordo, 50.000 pesetas por esa terminación de cuatro cifras, más 10.000 pesetas por terminación de tres cifras, más 5.000 pesetas por terminación de dos cifras, más 2.000 pesetas por terminación de una cifra. En este último punto hay que subrayar que esta vez, a diferencia de lo que venía ocurriendo hasta ahora en todos los sorteos, los reintegros serán dobles, puesto que el billete cuesta 1.000 pesetas, y se pagarán 2.000 a los poseedores de aquellos cuya última cifra sea también la última del número premiado con el gordo.

POSIBLE SORTEO INTERNACIONAL

Para finalizar este reportaje señalaremos que el próximo Congreso Internacional de Loterías se reunirá en Madrid en octubre de 1962, por haberse así acordado en el que acaba de celebrarse en Tel Aviv, y en el que han representado a España los directores generales de Tributos Especiales y de la Fábrica Nacional de Moneda y Timbre, señores Rodríguez Cirugeda y Auguet, respectivamente. En este Congreso desarrollado en Tel-Aviv se ha estudiado la posible organización de un sorteo internacional de lotería, cuya celebración en firme se espera acordar en ese otro próximo Congreso que ha de verificarse en Madrid.

Existe el propósito de que tal asamblea de representantes de las loterías de muy diversos países, anunciada para 1962, tenga su sede en el nuevo y magnífico edificio que para la Lotería Nacional española va a construirse en un gran solar de la calle de Guzmán el Bueno, cerca ya de la avenida de la Reina Victoria».

143 MUERTOS Y 3.800 PERSONAS SIN HOGAR POR LOS TERREMOTOS EN CHILE

Son unos 400 los edificios destruídos y los daños se cree que sumarán varios millones de dólares

Concepción, la más afectada, se encuentra sin agua, electricidad y sin comunicaciones

Concepción (Chile), 22.—A sesenta asciende hasta ahora el número de personas muertas a consecuencia del terremoto que durante treinta y cinco segundos ha sacudido esta ciudad de 120.000 habitantes. Siguieron tres minutos de sacudidas.

Unos cuatrocientos edificios han quedado destruídos y el fuego ha hecho presa en los escombros, a pesar de que ha comenzado a llover y la lluvia colabora en la tarea de extinguir los incendios. En los distritos de Chillancito, Lorenzo y Arenas se han encontrado veintiún cuerpos.

Las iglesias de San José, de los dominicos, y de la Merced, monumentos de la ciudad han quedado destruídas. Los postes del teléfono y de conducción de energía eléctrica obstruyen las calles. No hay suministro de agua ni electricidad.

LOS PUENTES DESTRUIDOS

Los puentes y las carreteras que unen esta ciudad con las localidades de Talcahuano, Lota y Coronel han quedado fuera de uso.

La policía y las autoridades municipales han organizado inmediatamente equipos de socorro y han comenzado a distribuir ropas y alimentos entre los más perjudicados por el temblor de tierra.—Efe.

OTROS TERREMOTOS

Cleveland (Ohío, Estados Unidos), 22.—El Observatorio Sismológico de la Universidad de John Carroll, en esta localidad, ha registrado un fuerte terremoto, el tercero en dos días, en las proximidades de Concepción (Chile), a las dieciocho, hora española de hoy.

El reverendo Henry Pirkenhauer, director del Observatorio, ha calificado este nuevo movimiento terrestre como «el más grande en varios años».—Añe.

NO HA HABIDO MAS VICTIMAS

Santiago de Chile, 22.—Un nuevo terremoto ha sacudido la zona de Concepción, cuyos efectos se han dejado sentir ligeramente en esta capital.

Los primeros informes recibidos de Concepción dicen que no ha habido más víctimas.

Se informa también que otro movimiento sísmico se ha dejado sentir principalmente en la región de Puerto Montt, a unos 490 kilómetros al sur de Concepción. El nivel del agua en el lago Los Santos, de esta zona, se ha «elevado amenazadoramente».—Efe.

VIGILANCIA CONTRA LA RAPIÑA

Santiago de Chile, 22.—Varios temblores leves volvieron a afectar esta capital en la noche pasada. La población mantuvo la calma y las autoridades informaron que la situación tiende a normalizarse. En Concepción, las patrullas armadas del Ejército recorrieron las calles para evitar que los delincuentes actuaran al amparo de la oscuridad. Los servicios eléctricos están interrumpidos, igual que los del gas. Se estima que pasarán algunos días antes de restablecer la normalidad.

CIENTO TREINTA MUERTOS

Hasta anoche, se habían registrado en total 130 muertos, pero la cifra podrá aumentar a medida que avanzan los trabajos entre los escombros.

Durante la noche cayó una fina lluvia, impidiendo la llegada de aviones con auxilios desde Santiago. El tránsito quedó interrumpido y las comunicaciones terrestres se realizan con dificultades, pues varios puentes se desplomaron. Los cálculos no oficiales hacen ascender a 3.800 el número de personas sin hogar, que son recogidas en escuelas y edificios públicos.

LOS ALIMENTOS

Ayer existían problemas para el suministro de alimentos, pero las autoridades militares estaban disponiendo abastecimientos de emergencia. Por lo menos, tres iglesias católicas han sufrido daños importantes, aparte de 400 casas que han quedado derrumbadas, parcial o totalmente. En el Hospital local se dice que fueron atendidas alrededor de mil personas, pero la mayoría no eran graves. Personal especializado estaba adoptando medidas para evitar la contaminación del agua y epidemias.—Efe.

MAS TEMBLORES

Concepción (Chile), 22.—Ligeros temblores de tierra se han registrado anoche en esta ciudad después del terrible terremoto que causó ayer más de 130 muertos y unos mil heridos. No obstante, la población ha permanecido en calma y han continuado los trabajos para rescatar a las víctimas de entre los escombros. Las autoridades locales temen que el número de muertos en la ciudad de Concepción alcance la cifra de 150, puesto que hasta ahora van rescatados 143 cadáveres en esta localidad y en los pueblos próximos.

TRABAJOS DE SALVAMENTO

Informes llegados de las ciudades de Chillán, Talcahuano, Angol y del centro minero de Lota dan cuenta de que continúan los trabajos de salvamento mientras que las autoridades tratan de restablecer las comunicaciones de la zona con la capital del país.

El Ejército chileno ha establecido cocinas provisionales en la zona afectada para facilitar alimentos a los afectados por el terremoto. El abastecimiento de agua, gas y electricidad continúa suspendido en toda la región, pero las autoridades han anunciado que será restablecido, al menos parcialmente, durante las próximas horas.

Aunque no se han anunciado todavía las cifras sobre pérdidas materiales, en los medios competentes se calculan que éstas ascenderán a varios millones de dólares.—Efe.

Ha muerto la mujer de Enrique Larreta

Buenos Aires, 22.—A la edad de 83 años ha fallecido doña Josefina Anchorena, esposa de don Enrique Larreta, autor de «La gloria de don Ramiro».—Efe.

Las casas regionales ofrecieron su tradicional homenaje al Ayuntamiento de Madrid

El Centro Segoviano ofreció a San Isidro un cordero lechal al final de una ceremonia religiosa que se celebró en la Catedral Basílica

Madrid, 23.—Las casas regionales ofrecieron ayer su homenaje al Ayuntamiento de Madrid, como es ya tradicional en las fiestas de San Isidro, correspondiendo hacer el ofrecimiento, en nombre de los demás centros de las regiones españolas, al Centro Asturiano.

A las diez de la mañana se celebró una misa en la Santa Iglesia Catedral Basílica, a la que asistió una representación del Ayuntamiento y otra de las directivas de las casas regionales. Al final de la ceremonia religiosa, señoritas ataviadas con trajes regionales hicieron una ofrenda a San Isidro de frutos del campo, y el Centro Segoviano ofreció al Santo un cordero lechal traído expresamente de Segovia.

Todas las agrupaciones folklóricas desfilaron bailando al compás de sus respectivos y típicos instrumentos, dando al defile una gran vistosidad, que fue presenciado por numeroso público agrupado en las aceras del recorrido y que aplaudió calurosamente a las agrupaciones.

En el Ayuntamiento recibió a la representación de las casas regionales el primer teniente alcalde, don José María Soler, que fue cumplimentado por el presidente del Centro Asturiano y demás directivos.

Don José María Soler agradeció el homenaje que las representaciones de las provincias españolas ofrecían al Ayuntamiento de la capital, recogiendo el sentido de este homenaje que, en nombre de Madrid, devolvía a todas las provincias, sostén de la nación y sin las cuales no sería Madrid la capital.

PASTERNAK ha perdido la vista

Continúa grave

Estocolmo, 22.—Boris Pasternak permanece en una casa de campo en Peredelkino,, cerca de Moscú, después de haber sufrido un ataque al corazón, hace trece días. Según manifestaciones hechas por uno de sus parientes, el premio Nobel de literatura en 1958 ha sufrido algunas complicaciones en estos últimos días. No puede leer, ni escribir y no ve a nadie. «Su estado—ha declarado su hermano Alejandro—es grave».

Se encuentran a su lado su esposa y dos de sus tres hijos.—Efe.

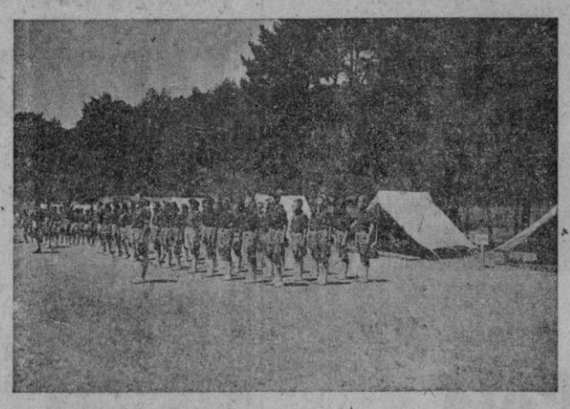

Las cabezas se descubren en la oración de la mañana. Mientras el Capellán reza, estos muchachos del campamento del Frente de Juventudes de San Rafael piensan en el quehacer terreno que les ha de acercar más a Dios

Los tunecinos derriban dos aviones franceses cuando volaban sobre ARGELIA

Argel, 22.—Fuerzas tunecinas han derribado a dos aviones militares franceses cuando volaban sobre territorio argelino, cerca de la frontera con Túnez, según informa esta noche el alto mando francés.

Los dos aviones, tipo «T-6», realizaban un vuelo en misión de patrulla sobre el lado francés de la frontera, cuando fueron alcanzados por el fuego de tres emplazamientos de ametralladoras, situadas cerca del pueblo de Sakiet Sidi Yussef.

La suerte de los pilotos no ha sido revelada, ni se ha dado más información.—Efe.

Ciudad Real rinde un caluroso homenaje al cardenal Larraona

Ciudad Real, 22.—La ciudad ha rendido un caluroso y sentido homenaje al cardenal doctor don Arcadio María Larraona, de la Curia Romana, que se ha dignado visitar la capital de La Mancha con el fin de coronar la imagen de la Virgen que preside la Casa-Residencia del Sagrado Corazón de María.

El cardenal Larraona llegó a Ciudad Real a las 12,25 y fue recibido en el pórtico de la iglesia parroquial de San Pedro Apóstol por las primeras autoridades civiles y militares de la provincia, como asimismo por el Ayuntamiento en corporación y por el clero secular y regular. Rindió honores una batería del regimiento de Artillería, Información y Localización, que guarnece la plaza.

Su eminencia fue saludado por una ingente multitud que llenaba la plaza del templo y calles adyacentes, y una vez en el interior de la iglesia y llegado al altar mayor—donde el obispo prior de las Ordenes militares le saludó—, ofició en la misa y, posteriormente, bendijo las coronas de la Virgen y del Niño, procediendo a continuación a coronar la bellísima imagen, que estaba colocada en una carroza. Por último, se efectuó la procesión, que recorrió varias calles de la capital hasta llegar a la Casa-Residencia del Sagrado Corazón de María.—Cifra.

LA NAVE ESPACIAL RUSA, DIVIDIDA EN OCHO TROZOS

Cambridge (Massachusetts), 22.—El Observatorio Astrofísico Smithsoniano informa que la nave espacial rusa, ahora dividida en ocho pedazos, continúa girando alrededor de la Tierra, completando una vuelta cada noventa y cuatro minutos.—Efe.

563 ACCIDENTES DE CIRCULACION EN EL MES DE ABRIL

Con 73 muertos y 560 heridos

Madrid, 22.—La Sección de Explotación y Tráfico de Transportes por Carretera del ministerio de Obras Públicas informa que durante el pasado mes de abril se produjeron en las carreteras españolas 563 accidentes, de los cuales 60 fueron mortales, 327 con heridos y 176 sin víctimas.

El número de víctimas ocasionadas alcanzó la suma de 633, de las cuales 73 encontraron la muerte y 560 resultaron heridas.

Las causas de los accidentes de circulación fueron 387, de las cuales 275 se produjeron por infracciones en la circulación, 52 por averías en los vehículos y 60 por causas varias.

Kruschef repite en Moscú que no firmará el tratado con Alemania oriental hasta negociar con los occidentales

Londres, 22.—El jefe del Gobierno soviético, Nikita Kruschef, firmará un tratado de paz con la Alemania oriental solamente después de celebrar negociaciones con Gran Bretaña, Francia y Estados Unidos, ha informado esta noche Radio Moscú.

«Kruschef—dijo el comentarista de la emisora moscovita—ha acordado que un tratado de paz sea firmado solamente después de negociaciones con sus aliados de la guerra, como medio para aliviar la tensión, no para aumentarla, como hacen el canciller Adenauer y los generales del Pentágono.»—Efe.

China nacionalista teme un ataque rojo a sus islas

Algunas guarniciones están en estado de alerta

Taipeh (Formosa), 22.—El portavoz del ministerio chino de Defensa ha declarado que los comunistas pueden desencadenar un gran ataque contra las islas avanzadas de la China nacionalista en cualquier momento. El general Hu Shu Kuang declaró en una entrevista que los rojos han concentrado numerosas unidades de infantería y de aviación en la costa del Pacífico. A consecuencia de ello, las guarniciones de Quemoy y otras islas estratégicas del estrecho de Formosa se encuentran en estado de alarma.

«No sabemos—añadió—cuándo se decidirán los comunistas a desencadenar el ataque, porque pueden hacerlo en cualquier momento. Ahora bien, lo que sí sabemos es que serán totalmente derrotados.»—Efe.

Una multa de 2.742.317 pesetas por defraudación

Madrid, 22.—El Tribunal provincial de Contrabando y Defraudación de Cádiz declara cometida una infracción de defraudación de mayor cuantía e impone al responsable, M. Zolficar Afras, la multa de 2.742.317,75 pesetas.—Cifra.

UNA IMPRESION PERFECTA observará usted en todos los trabajos hechos en los talleres tipográficos de EL ADELANTADO

M.C.D. 2022